



2021 YILI
FAALİYET
RAPORU





Cezaevlerinin terbiye, ıslah ve iş esaslarına göre düzeltilmesi yolundaki hayırlı faaliyetlerin genişletilmesi, cemiyete; doğru yoldan saparak hürriyetlerini kaybetmiş olan binlerce vatandaşı faydalı birer uzuv olarak kazandırmaktadır.

İŞYURLARI KURUMU YÜKSEK KURULU ÜYELERİ



Yakup MOĞUL
Başkan
Bakan Yardımcısı



Yunus ALKAÇ
Üye
Ceza ve Tevkifevleri Genel Müdürü



Ertuğrul ÇEKİN
Üye
Strateji Geliştirme Başkanı



Abdurrahman YALÇIN
Üye
Destek Hizmetleri Daire Başkanı



İhsan Özgür ÇETİN
Üye
İşyurları Kurumu Daire Başkanı

Sekreteryaya
Ceza İnfaz Kurumları ile Tutukevleri
İşyurları Kurumu

İÇİNDEKİLER

I- GENEL BİLGİLER	7	IV- KURUMSAL KABİLİYET VE	
A- Misyon ve Vizyon	7	KAPASİTENİN DEĞERLENDİRİLMESİ	58
B- Yetki, Görev ve Sorumluluklar.....	8	A- Stratejik Planda Öngörülemeyen	
C- İdareye İlişkin Bilgiler	9	Kurumsal Kapasite İhtiyaçları	58
1- Fiziksel Yapı	10	B- Üstünlükler	58
2- Teşkilat Yapısı	10	C- Zayıflıklar	58
3- Teknoloji ve Bilişim Altyapısı	14	D- Değerlendirme	59
4- İnsan Kaynakları	14	V- ÖNERİ VE TEDBİRLER	60
5- Sunulan Hizmetler	14	EKLER	61
6- Yönetim ve İç Kontrol Sistemi	14		
II- AMAÇLAR ve HEDEFLER	16		
A. Temel Politika ve Öncelikler.....	16		
B- İdarenin Stratejik Planında Yer Alan			
Amaçlar ve Hedefler	18		
III- FAALİYETLERE İLİŞKİN BİLGİ VE			
DEĞERLENDİRMELER	19		
A- Malî Bilgiler	20		
1- Bütçe Uygulama Sonuçları	20		
2- Temel Malî Tablolara İlişkin Açıklamalar	21		
3- Malî Denetim Sonuçları	22		
B- Performans Bilgileri	23		
1- Program, Alt Program, Faaliyet Bilgileri.....	23		
2- Performans Sonuçlarının Değerlendirilmesi.....	24		
Alt program hedef ve göstergeleriyle ilgili			
gerçekleşme sonuçları ve değerlendirmeler	25		
Performans denetim sonuçları.....	27		
3- Stratejik Plan Değerlendirme Tabloları	28		
4- Performans Bilgi Sisteminin Değerlendirilmesi	37		
5- Diğer Hususlar	38		

GENEL BİLGİLER

I. GENEL BİLGİLER

A. Misyon ve Vizyon

MİSYON

Hükümlü ve tutukluların işyurdu faaliyetlerine katılımını sağlayarak, onlara meslek edindirmek ya da var olan mesleklerini geliştirmek suretiyle onları topluma yeniden kazandırmaktır.

VİZYON

Hükümlü ve tutukluların tamamının, çağdaş koşullarda üretime katılmalarını sağlayarak, işyurdu faaliyetlerinde dünyaya örnek olmaktır.

B. Yetki, Görev ve Sorumluluklar

1. Kavram

Ülkemizde, ceza infaz kurumlarında bulunan hükümlülere meslek öğretmek veya var olan mesleklerini korumak amacıyla 1997 yılında 4301 sayılı Kanunla İşyurtları Kurumu kurulmuştur. Bakanlıklara Bağlı, İlgili, İlişkili Kurum ve Kuruluşlar ile Diğer Kurum ve Kuruluşların Teşkilatı Hakkında 4 nolu Cumhurbaşkanlığı Kararnamesi ile yeniden düzenlenmiştir. Kararnameye göre, "İşyurdu" kavramı; hükümlü ve tutukluların meslek ve sanatlarını koruyup geliştirmek veya bunlara bir meslek ve sanat öğretmek suretiyle üretilen ekonomik değerleri pazarlamak için ceza infaz kurumları ile tutukevleri bünyesinde oluşturulan tesis, atölye ve benzeri üniteleri ifade etmektedir.

2. İşyurtlarının Amacı

Ceza infaz kurumlarımızda yürütülen işyurtları çalışmalarının temel amacı; meslek sahibi olan hükümlü ve tutukluların sahip oldukları meslek ve sanatı koruyup geliştirmek, meslek sahibi olmayan hükümlü ve tutukluların meslek ve sanat öğrenmelerini sağlamaktır.

Yukarıda açıklanan işyurtları çalışmalarının amacının ceza infaz sistemimizin amacı kapsamında değerlendirilmesi gerekmektedir. Bu kapsamda ceza adalet sistemimizin amacı, hükümlülerin topluma kazandırılmasıdır. Bu amacı gerçekleştirmek üzere, hükümlülerin suç işleme nedeni belirlenmekte ve bu nedenin ortadan kaldırılmasına yönelik psiko sosyal faaliyetler ve eğitim çalışmaları gerçekleştirilmektedir.

Ceza infaz kurumlarında yürütülen psiko-sosyal çalışmalar kapsamında; hükümlülerin kuruma ilk girişinde psikologlar ve sosyal hizmet uzmanları tarafından "ilk görüşmeleri" yapılmakta, bu görüşme sonunda hükümlünün psiko sosyal alanda ihtiyaçları belirlenmektedir. Hükümlülerin ihtiyacına göre psiko sosyal faaliyetler, "bireysel görüşmeler" ile "grup çalışmaları" halinde yürütülmekte, öfke kontrol, madde bağımlılığı gibi programlar uygulanmaktadır. Bu programlar ve çalışmalar, çocuklar ve yetişkinler için farklı yapılandırılmış olup ayrı ayrı uygulanmaktadır. Eğitim çalışmaları ceza infaz kurumlarında genel eğitim ve mesleki eğitim kapsamında gerçekleştirilmektedir. Temel eğitim çalışmaları okuma yazma eğitiminden lisans ve lisansüstü eğitime kadar her alanda verilmektedir. Bu eğitimler kapalı ceza infaz kurumlarında uzaktan eğitim, açık ceza infaz kurumlarında uzaktan veya örgün eğitim yoluyla sürdürülmektedir.

Eğitim çalışmalarının bir bölümünü "mesleki eğitim" faaliyetleri oluşturmaktadır. Hükümlülerin ceza infaz kurumlarından salıverildikten sonra iş bulabilmeleri veya

kendi işlerini kurabilmeleri amacıyla; hükümlülerin geçmişte aldıkları eğitim, bireysel becerileri ve istekleri, salıverildikten sonra yaşayacakları yerdeki istihdam olanakları dikkate alınarak "mesleki ihtiyaç değerlendirmeleri" yapılmakta, bu değerlendirme kapsamında hükümlüler meslek kurslarına yönlendirilmektedir. Ceza infaz kurumlarında sürdürülen meslek edindirme kursları Milli Eğitim Bakanlığı Halk Eğitim Müdürlükleri ve Türkiye İş Kurumu tarafından gerçekleştirilmektedir.

Hükümlüler meslek edindirme kursları tarafından kendilerine verilen teorik eğitimi işyurtlarında çalışarak pratiğe dönüştürmekte, bizzat mesleğini uygulayarak mesleki tecrübesini artırmakta, yine işyurtlarında çalışma sayesinde ekip çalışması, iletişim, zaman yönetimi gibi becerilerini geliştirmektedir.

Kısaca açıklanan bu genel tablo içinde işyurtları ticari bir amacı olmayan, hükümlülerin mesleki tecrübelerini artırmayı hedefleyen ve hükümlülerin ceza infaz kurumundan salıverme sonrasına hazırlayan önemli bir kurumdur.

İşyurtları; açıklanan bu amacı gerçekleştirmek üzere, sürekli yenilenen ve son teknoloji makinelerin bulunduğu atölyelerde çalışmalarını sürdürmekte, uzman kişiler tarafından çalışma esnasında sürekli eğitim verilmekte, gerek kamu kurumları ile yapılan protokoller gerekse özel sektörle gerçekleştirilen işbirlikleri ile hükümlülerin kamu ve özel sektör çalışma yöntemlerini öğrenmesi sağlanmaktadır.

3. İşyurtları Kurumunun Gelirleri

İşyurtları Kurumunun sermaye kaynakları Bakanlıklara Bağlı, İlgili, İlişkili Kurum ve Kuruluşlar ile Diğer Kurum ve Kuruluşların Teşkilatı Hakkında 4 nolu Cumhurbaşkanlığı Kararnamesi 80'inci maddesinde sayılmıştır. Bunlar;

- İşyurtları faaliyetlerinden elde edilen gelir ve kârlar,
- 30.6.1934 tarihli ve 2548 sayılı Kanun'un 1'inci maddesine göre tahsil edilen harçlar ile 2'nci maddesine göre alınacak yiyecek bedelleri,
- 492 sayılı Harçlar Kanunu'na göre alınan yargı ve noter harçlarının % 35'i,
- Ceza infaz kurumları ile işyurtlarının hizmet dışı bırakılan eşya ve araçlarla diğer malzemelerinin satışından elde edilen gelirler,
- Bağış ve yardımlar,
- Faiz ve sair gelirlerdir.

4. Mevzuat

- 30.06.1934 tarihli ve 2747 sayılı Resmî Gazete'de yayınlanan 2548 sayılı Cezaevleri ve Mahkeme Binaları İnşası Karşılığı Olarak Alınacak Harçlar ve Mahkumlara Ödettirilecek Yiyecek Bedelleri Hakkında Kanun,
- 09.08.1997 tarihli ve 23075 sayılı Resmî Gazete'de yayımlanan 4301 sayılı Ceza İnfaz Kurumları İle Tutukevleri İşyurtları Kurumuna İlişkin Bazı Mali Hükümlerin Düzenlenmesi Hakkında Kanun,
- 29.12.2004 tarihli ve 25685 sayılı Resmî Gazete'de yayımlanan 5275 sayılı Ceza ve Güvenlik Tedbirlerinin İnfazı Hakkında Kanun,
- 15.07.2018 tarihli ve 30479 sayılı Resmi Gazetede yayımlanan Bakanlıklara Bağlı, İlgili, İlişkili Kurum ve Kuruluşlar ile Diğer Kurum ve Kuruluşların Teşkilatı Hakkında 4 nolu Cumhurbaşkanlığı Kararnamesi.
- 29.03.2020 tarihli ve 31083 sayılı Resmî Gazetede yayımlanan Ceza İnfaz Kurumlarının Yönetimi İle Ceza ve Güvenlik Tedbirlerinin İnfazı Hakkında Yönetmelik
- 27.12.2005 tarihli ve 26036 sayılı Resmî Gazete'de yayımlanan Ceza İnfaz Kurumları İle Tutukevleri İşyurtları Kurumu ve İşyurtlarının İdare ve İhale Yönetmeliği,
- Merkezi Yönetim Muhasebe Yönetmeliği, (Merkezi Yönetim içerisinde yer alan bütün kamu kurumlarını kapsamaktadır. Kurumumuz 5018 sayılı Kanunun II sayılı cetvelinde yer alan özel bütçeli bir kurum olması nedeniyle, bu yönetmelik kapsamına girmektedir. Merkezi Yönetim Muhasebe Uygulama Yönetmeliğinin yürürlüğe girmesiyle Merkezi Yönetim kapsamındaki bütün kamu kurumlarının daha önceki muhasebe yönetmelikleri yürürlükten kalkmıştır.)
- 14.06.2018 tarihli ve 30451 sayılı Resmi Gazetede yayımlanan İşyurtları Ortak Üretim ve İşbirliği Programının Usul ve Esaslarına Dair Yönetmelik,
- 01.11.2018 tarihli ve 30582 sayılı Resmi Gazetede yayımlanan Ceza İnfaz Kurumları ile Tutukevleri İşyurtları Kurumu Konsinye Satış İşlemlerine Dair Yönetmelik,
- 14.01.2010 tarih ve 137/3 sayılı İşyurtları Kurumu Mevzuatı Uygulamaları Hakkındaki Genelge,
- 27.04.2007 tarihli İşyurtları Kurumu ve İşyurtlarında Kullanılan Maliyet Hesapları ile Tutulacak Defter ve Belgelerin Düzenlenmesine Dair Yönerge,

Kurumumuzla ilgili mevzuat tablo Ek - 1'dedir.

C. İdareye İlişkin Bilgiler

Bugün İşyurtları Kurumu adıyla faaliyetlerini sürdüren birimiz, Cumhuriyet döneminde ilk olarak 14.06.1930 gün ve 1721 sayılı Hapishane ve Tevkifhanelerin Sureti İdaresi Hakkındaki Kanunla faaliyetine başlamış, bu Kanun'un Üçüncü maddesinde belirtilen "Adliye Vekaletince gösterilecek lüzum üzerine hapishanelerde işyurtları tesisi için Hükümetçe bütçeye lüzumu kadar tahsisat konulur" ibaresiyle işyurtlarının temelleri atılmıştır.

13.01.1943 gün ve 4358 sayılı Ceza ve Tevkifevleri Umum Müdürlüğünün Teşkilat ve Vazifeleri Hakkındaki Kanun ile iş esası üzerine kurulmuş bulunan ve kurulacak olan cezaevlerinin hükmi şahsiyeti haiz oldukları belirlenmiş, bu tür cezaevlerinin çalıştıkları inşaat, sanayi, ziraat vb. işkollarında rahatça üretim yapabilmelerini teminen çeşitli istisna ve muafiyetler getirilmiştir.

Hükümlülerin ıslahı ve topluma yeniden kazandırılmaları yönünde uygulanan yöntemlerin başında gelen iş ve çalışmanın temini için tesis olunan işyurtlarının; yönetim, işletme ve muhasebe şeklinin belli kurallara bağlanması, hesap ve işlemlerin belli esaslar içinde yürütülmesi bakımından ilk olarak "Mütedavil Sermaye ile Çalışan İş Esası Alım ve Satım Usullerine ait Talimatname" hazırlanarak 1951 yılında yürürlüğe konulmuştur. Bu talimatname, 4358 sayılı Ceza ve Tevkifevleri Umum Müdürlüğünün Teşkilat ve Vazifeleri Hakkındaki Kanun'un 9'uncu maddesinde belirtilen "Hükmi şahsiyeti haiz olan cezaevleriyle, islahevlerinin ve işyurtlarının mütedavil sermayesine ait hesap usulleri, Adliye ve Maliye Vekilliklerince müştereken tespit olunur" hükmüne istinaden hazırlanmıştır. Kısaca "Hesap Talimatnamesi" olarak anılan bu talimatnamenin yürürlüğe girmesiyle işyurtlarının tâbi olduğu hesap usulleri ve işlemleriyle ilgili günümüzde kullanılan usul ve yöntemlerin temelleri atılmıştır.

Aradan geçen zaman içinde muhtelif tarihlerde yukarıda belirtilen talimatnamenin bazı maddelerinde değişiklikler yapılarak uygulamaya devam edilmiş, 1980 yılında geniş kapsamlı değişiklikler yapılarak ismi, "Ceza İnfaz Kurumları İşyurtları Döner Sermaye Yönetmeliği" olarak değiştirilen mevzuat kapsamında faaliyetlerini Döner Sermaye Saymanlığı adı altında yürütmüştür.

10.09.1993 tarih ve 524 sayılı Kanun Hükmünde Kararnameyle İşletmeler ve İşyurtları Genel Müdürlüğü olarak kurulan ve faaliyetini yürüten birimiz, bu Kanun Hükmünde Kararnamenin dayanağı yetki kanununun, Anayasa Mahkemesinin 29.07.1994 tarih ve 22005 sayılı Resmi Gazete'de yayımlanan kararı ile iptal edilmesi sonucu feshedilmiş, yeniden Döner Sermaye Saymanlığı adı altında

görevini sürdürmüştür.

06.08.1997 gün ve 4301 sayılı Ceza İnfaz Kurumları ile Tutukevleri İşyurtları Kurumunun Kuruluş ve İdaresine İlişkin Kanun ile Adalet Bakanlığının bağlı bir kuruluşu olarak İşyurtları Kurumu oluşturulmuştur. Bu Kanun ile İşyurtları Kurumunun organları olan Yüksek Kurul, Daire Başkanlığı ve işyurtlarının kuruluşu, teşkilatı, idaresi ve çalışma esasları belirlenmiştir. Kurum, özel kanunla düzenlenmiş, tüzel kişiliği haiz, özel bütçeli bir kamu idaresi olarak yapılandırılmıştır.

09.07.2018 tarihli ve 30473 sayılı Resmi Gazetede (3. Mükerrer) yayımlanan 703 sayılı Anayasada Yapılan Değişiklik ve Uyum Sağlanması Amacıyla Bazı Kanun ve Kanun Hükmünde Kararnamelerde Değişiklik Yapılması Hakkında Kanun Hükmünde Kararnamesinin 64. md. ile 4301 sayılı Ceza İnfaz Kurumları ile Tutukevleri İşyurtları Kurumunun Kuruluş ve İdaresine İlişkin Kanununda bazı düzenlemeler getirilmiş, Kanunun adı da 4301 sayılı Ceza İnfaz Kurumları ile Tutukevleri İşyurtları Kurumuna İlişkin Bazı Mali Hükümlerin Düzenlenmesi Hakkında Kanun şeklinde değiştirilmiştir.

15.07.2018 tarihli ve 30479 sayılı Resmi Gazetede yayımlanan Bakanlıklara Bağlı, İlgili, İlişkili Kurum ve Kuruluşlar ile Diğer Kurum ve Kuruluşların Teşkilatı Hakkında 4 nolu Cumhurbaşkanlığı Kararnamesi ile yeniden düzenlenmiştir.

1. Fiziksel Yapı

Lojman, Bina ve Arsalar

Kurumumuz envanterine kayıtlı

- 184 adet değişik amaçlar için kullanılan farklı özelliklerde araç,
- 38 adet adliye hizmet binası,
- 26.569,64 m2 toplam alanlı muhtelif yerlerde 10 adet arsa,
- 1 adet süt ürünleri fabrikası,
- 33 adet Hizmet Binası (5 mahalde 590 adet ceza infaz kurum personeli lojman dairesi, 21 mahalde 472 adet daireden oluşan adliye personeli lojmanı, 6 Adet Diğer Hizmet Binaları ve 1 adet satış mağazası)

bulunmaktadır.

Taşıtlar

Kurumumuza ait 184 adet taşıt bulunmaktadır ve buna ilişkin tablo Ek - 2'tedir.

Atölyelerde Kullanılan Makine ve Teçhizat

İşyurdu müdürlükleri atölye ve tesislerinde kullanılan 23.624 adet makina demirbaş kaydı bulunmaktadır.

2. Teşkilat Yapısı

Merkez Teşkilat Yapısı

İşyurtları Kurumunun merkez teşkilatında, İşyurtları Kurumu Yüksek Kurulu ile İşyurtları Daire Başkanlığı bulunmaktadır. İşyurtları Kurumu Yüksek Kurulu; Bakanın görevlendireceği Bakan Yardımcısının başkanlığında, Bakanın belirleyeceği toplam 5 üyeden oluşur.

İşyurtları Kurumu Yüksek Kurulunun Görevleri;

- İşyurtlarının genel amaçlarını belirlemek.
- İşyurtları Kurumunun Genel Müdürlükçe hazırlanacak bütçesini onaylamak.
- İşyurtlarının kurulmasına veya kaldırılmasına karar vermek.
- Hükümlü ve tutukluların çalıştırılma usul ve esaslarını belirlemek.
- İşyurtları yönetim kurullarının önerisi üzerine 22/5/2003 tarihli ve 4857 sayılı İş Kanunu hükümlerine göre işyurtlarında istihdam edilecek işçilerin niteliklerine, çalıştırılmasına, ücretlerinin belirlenmesine ve bunların işten çıkarılmasına karar vermek.
- Yüksek iş performansıyla işyurduna yararlı olan personel ve hükümlülere prim ödenmesinin usul ve esaslarını belirlemek; yıllık bilançolarında tahakkuk edecek kârdan personel işçi ve hükümlülere Kanunda belirtilen kar payı ödenmesine ilişkin işyurdu yönetim kurullarının önerilerini karara bağlamak.
- Bakanlığın denetim programlarına ek olarak, işyurtlarının faaliyetlerinin adalet müfettişleri tarafından denetlenmesini Bakana önermek.
- İşyurtları Kurumu ile işyurtlarının paralarının yatırılacağı bankaları belirlemek.
- Ceza infaz kurumları ve tutukevleri personeline İşyurtları Kurumu ve işyurtlarının hesaplarını tutturmak ve bu hesapları ilgilendiren işleri yaptırmak.
- İşyurtlarının yıllık iş program ve projelerini, bütçelerini, ek bütçelerini, faaliyet raporu ve netice hesaplarını onaylamak veya reddetmek.
- Genel Müdürün önerisiyle işyurtlarına işletme ihtiyaçları için kaynak tahsisi yapmak ve gerektiğinde birinden diğerine kaynak aktarması yapılmasına karar vermek.
- Genel bütçeden aylık alan kadrolu personelin işyurdunda çalıştırılmasına ilişkin Genel Müdürün önerilerini karara bağlamak.

İşyurtları Daire Başkanlığı;

İşyurtları Kurumu; Başkan, hakimler ile personelden oluşmakta olup, Bilgi İşlem Bürosu, Bütçe Bürosu, Destek Hizmetleri Bürosu, Eğitim Bürosu, Merkez Saymanlık Bürosu, Yüksek Kurul Bürosu, Kantin ve Konsinye Satış Bürosu, Kurumsal Gelişim ve Projeler Bürosu, Lojman ve Ticari Üniteler Bürosu, Muhasebe Bürosu, Personel ve İnsan Kaynakları Bürosu, Planlama ve Uygulama Bürosu, Tanıtım, Pazarlama ve Ürün Geliştirme Bürolarından oluşmaktadır.

İşyurtları Kurumu Yüksek Kurulu 2021 yılında 45 toplantı gerçekleştirerek, 2.627 konuyu görüşmüş ve karara bağlamıştır.

Başkanlığın Görevleri;

- İşyurtları Kurumu Yüksek Kurulu kararlarını yerine getirmek.
- İşyurtlarını yönetmek, denetlemek ve hesap işlerini izlemek.
- Hükümlü ve tutukluların çalıştırılmalarıyla ilgili her türlü işlemleri yürütmek, küçüklerin çalışma şartları bakımından ilgili bakanlık ve kamu kuruluşları ile işbirliği yapmak.
- İşyurtlarının yıllık iş program ve projelerini, bütçelerini, ek bütçelerini, faaliyet raporu ve netice hesaplarını İşyurtları Kurumu Yüksek Kuruluna sunmak.
- İşyurtlarında, İş Kanunu hükümlerine göre çalıştırılacak işçilere ilişkin işyurdu yönetim kurullarının önerilerini İşyurtları Kurumu Yüksek Kuruluna sunmak.
- İşyurtları Kurumu Yüksek Kurulunun sekretarya hizmetlerini yürütmek.
- Görev alanına giren konularda mevzuat yetersizliğine ve aksaklığına ilişkin inceleme ve araştırma yaparak İşyurtları Kurumu Yüksek Kuruluna öneride bulunmak, yönetmelik taslaklarını hazırlamak ve izlemek, görüş bildirmek, genelge düzenlemek.
- Kanunlarda ve bu Bölümde gösterilen ve Bakanlıkça verilen diğer görevleri yapmak.

Taşra Teşkilat Yapısı

Taşra teşkilatımız 31.12.2021 tarihi itibarıyla 146 kapalı ceza infaz kurumu, 73 kapalı-açık ceza infaz kurumu, 89 açık ceza infaz kurumu, 14 F tipi ceza infaz kurumu, 4 eğitimevi, 10 kadın kapalı olmak üzere Toplam 336 işyurdu müdürlüğünden oluşmaktadır. İşyurtları kurumunun taşra teşkilatında ceza infaz kurumu işyurdu yönetim kurulu bulunmaktadır. Yönetim Kurulu; işyurdu müdürünün başkanlığında; işyurdu ikinci müdürü, muhasebe yetkilisi, idare memuru, ambar memuru, katip ve teknik personel görev yapmaktadır.

Ceza İnfaz Kurumu İşyurdu Yönetim Kurulunun Görevleri;

- İşyurdunun geliştirilmesine ve genel gidişine ait her türlü faaliyetlere yön vermek.
- Hükümlü ve tutukluların maddi ve manevi kalkınmalarına katkıda bulunacak eğitim, öğretim, sosyal, kültürel ve sportif program ve çalışmalarını uygulamak.
- 4857 sayılı İş Kanunu hükümlerine göre ücretleri işyurdundan ödenecek işçilerin kurum işlerinde çalıştırılmasını, ücretlerinin belirlenmesini ve bunların işten çıkarılmasını Daire Başkanlığına önermek.
- Kurumda üretilip satışa arz edilen mamûllerin satış fiyatını belirlemek.
- İşyurdunda yapılacak fazla çalışma önerilerini karara bağlamak,
- Bakanlık, Yüksek Kurul, Genel Müdürlük veya Daire Başkanlığının onayını gerektiren işlemlere ilişkin kararları düzenleyerek onaya sunmak.
- Daire Başkanlığının onayı alınarak, işyurdunda görevli personeli diğer mahallerde geçici olarak görevlendirmek,
- Daire Başkanlığınca verilen diğer görevleri yerine getirmektir.

Merkez Teşkilat Şeması

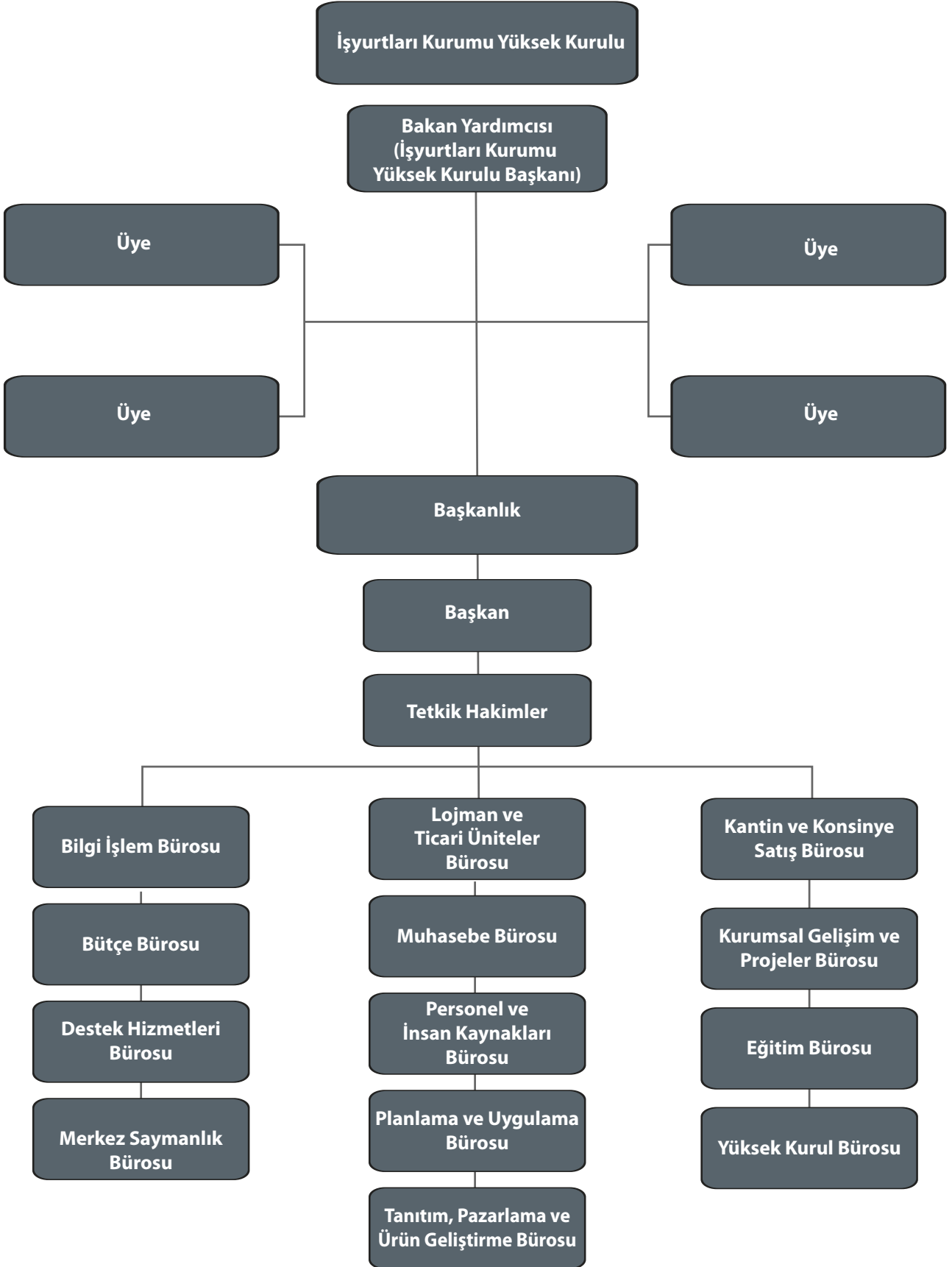

Taşra Teşkilat Şeması

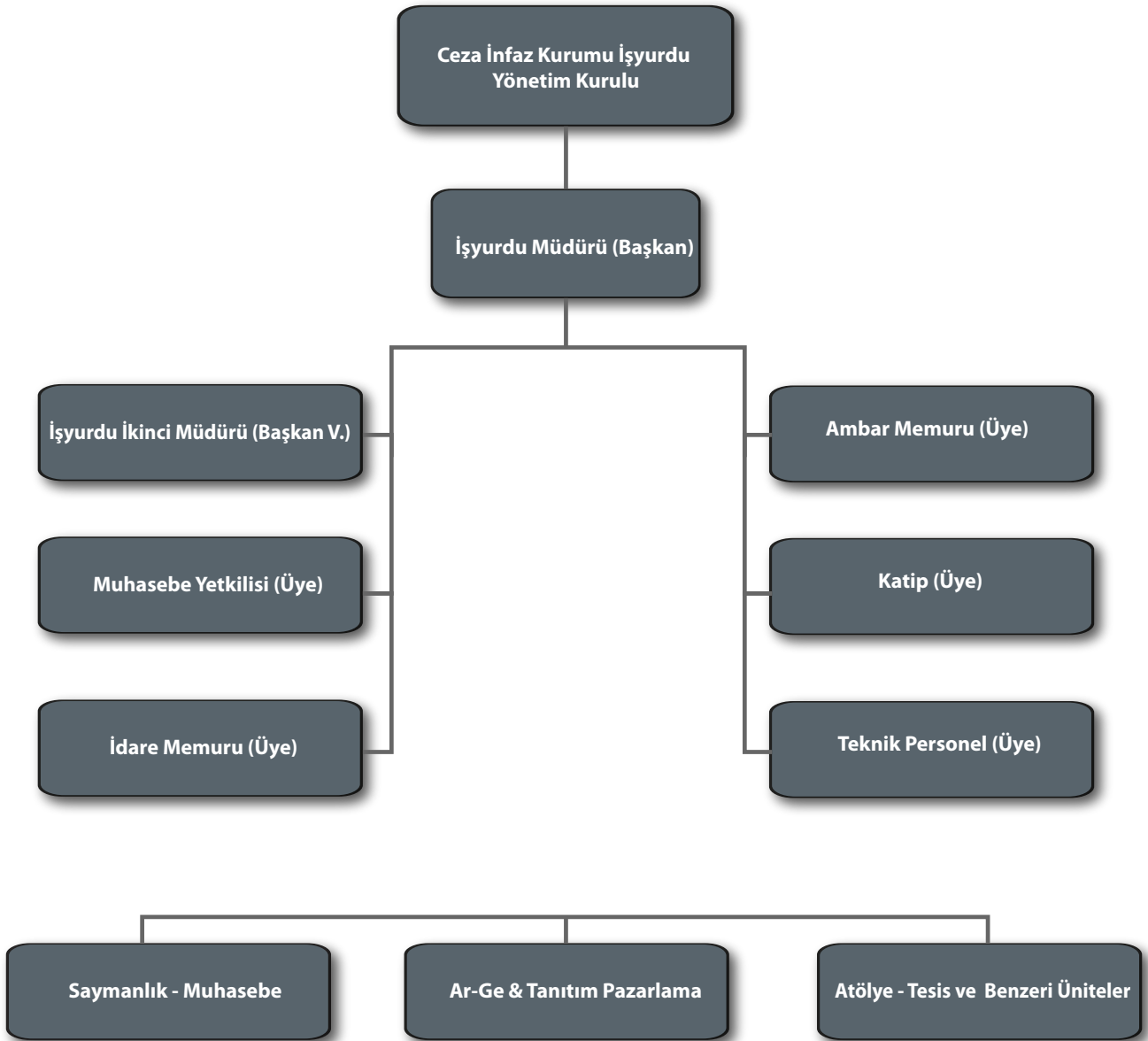

3. Teknoloji ve Bilişim Altyapısı

Kâr Payı Programının Yazılımı

2019 yılında tamamlanan İşyurtları bünyesinde çalışan personel ve hükümlülerin çalışma gün ve esaslarının takip edildiği, puantaj kayıtlarının girildiği ve kâr payı ödemelerinin yapıldığı, hükümlü aylık maaş bordrolarının hazırlandığı Kâr Payı Programı 2020 yılında günümüz teknolojilerine göre güncellenmesi tamamlanmıştır.

İşyurtları Konsinye Satış Sistemi

Ceza infaz kurumu işyurdu müdürlüklerinin kantin ve satış mağazalarında kullanılmak üzere konsinye ürün fiyatlarının merkezden girilmesi ile merkezi fiyat birlikteliğinin sağlanması ve ay sonu işlemlerinin kısa sürede sonlandırmak amacıyla konsinye satış sistemi çalışmalarına devam edilmektedir.

4. İnsan Kaynakları

Daire Başkanlığında 1 daire başkanı, 4 tetkik hâkimi, 1 başkontrolör, 1 mali hizmetler uzmanı, 1 şube müdürü, 1 ikinci müdür, 2 adalet uzmanı, 1 yazı işleri müdürü, 2 öğretmen, 2 şef, 4 sayman, 1 araştırmacı, 1 idare memuru, 11 veri hazırlama ve kontrol işletmeni, 6 bilgisayar işletmeni, 5 memur, 7 mühendis, 4 teknisyen, 6 zabıt katibi, 1 veteriner hekim, 5 şoför/hizmetli, 47 infaz ve koruma baş memuru/ infaz ve koruma memuru olmak üzere toplam 114 personel çalışmaktadır.

İşyurtları Daire Başkanlığında çalışan personel Adalet Bakanlığı tarafından görevlendirilmektedir. Bu usul, ihtiyaç duyulan her alanda yetkin personelin görevlendirilmesinde sıkıntılara sebep olmaktadır. Personelin mali hakları ve özlük hakları Adalet Bakanlığı tarafından yerine getirilmekte ve takip edilmektedir.

Merkez ve taşra personeline ait kadro listesi Ek-3 sayılı insan kaynaklarına ilişkin tabloda gösterilmiştir.

5. Sunulan Hizmetler

Hükümlülerin salıverilmelerinden sonra yaşamlarını sürdüreceği bir meslek ve sanat öğrenmelerini sağlamak veya var olan mesleklerini geliştirmek amacıyla faaliyette bulunan İşyurtları Kurumu, hükümlü ve tutukluların bireysel özellikleri, ilgi ve ihtiyaçları ve mesleki eğilimleri gibi kriterleri de dikkate alarak onları ülkenin ihtiyaç duyduğu nitelikli birer meslek elemanı olarak yetiştirmeyi amaçlayan bir Kurumdur.

Ayrıca, 15/07/2018 tarihli ve 30479 sayılı Resmi Gazetede yayımlanan "Bakanlıklara Bağlı, İlgili, İlişkili Kurum ve Kuruluşlar ile Diğer Kurum ve Kuruluşların Teşkilatı Hakkında 4 nolu

Cumhurbaşkanlığı Kararnamesinin" 80 inci maddesinin (5) fıkrası gereğince İşyurtları Kurumu bütçesinden, Bakanlık merkez ve taşra teşkilatı ile bağlı kuruluşlarının bina alım, inşa, onarım, demirbaş, araç, gereç ve sair her türlü ihtiyaçları karşılanmaktadır.

6. Yönetim ve İç Kontrol Sistemi

• Yönetim

İşyurtları Kurumunun organları, İşyurtları Kurumu Yüksek Kurulu ile Daire Başkanlığı ve işyurtlarıdır.

Yüksek Kurul Başkanı Adalet Bakanlığı Bakan Yardımcısıdır. Bakan gerekli gördüğü hallerde İşyurtları Kurumu Yüksek Kuruluna başkanlık etmektedir.

Daire Başkanlığı, bir Daire Başkanı ile yeteri kadar tetkik hakimi ve diğer personelden oluşur. Tetkik hâkimleri Bakanlık oluru ile; diğer personel, Ceza ve Tevkifevleri Genel Müdürü tarafından görevlendirilmektedir. İşyurtları Kurumunu, İşyurtları Kurumu Yüksek Kurulu Başkanı temsil etmektedir.

• İç Kontrol Sistemi

5018 sayılı Kamu Mali Yönetimi ve Kontrol Kanunu'nun "İç kontrolün tanımı" başlığı altında yer alan 55'inci maddesinde, "İç Kontrol; İdarenin amaçlarına, belirlenmiş politikalara ve mevzuata uygun olarak faaliyetlerin etkili, ekonomik ve verimli bir şekilde yürütülmesini, varlık ve kaynakların korunmasını, muhasebe kayıtlarının doğru ve tam olarak tutulmasını, malî bilgi ve yönetim bilgisinin zamanında ve güvenilir olarak üretilmesini sağlamak üzere idare tarafından oluşturulan organizasyon, yöntem ve süreçle iç denetimi kapsayan malî ve diğer kontroller bütünüdür." denilmektedir.

Aynı Kanun'un "Kontrolün yapısı ve işleyişi" başlığı altında yer alan 57'nci maddesinde, "Kamu idarelerinin malî yönetim ve kontrol sistemleri; harcama birimleri, muhasebe ve mali hizmetler ile ön mali kontrol ve iç denetimden oluşmaktadır.

Yeterli ve etkili bir kontrol sisteminin oluşturulabilmesi için; mesleki değerlere ve dürüst yönetim anlayışına sahip olunması, mali yetki ve sorumlulukların bilgilili ve yeterli yöneticilerle personele verilmesi, belirlenmiş standartlara uyulmasının sağlanması, mevzuata aykırı faaliyetlerin önlenmesi ve kapsamlı bir yönetim anlayışı ile uygun bir çalışma ortamının ve saydamlığın sağlanması bakımından ilgili idarelerin üst yöneticileri ile diğer yöneticileri tarafından görev, yetki ve sorumluluklar göz önünde bulundurulmak suretiyle gerekli önlemler alınır."

"İç denetim" başlığı altında yer alan 63'üncü maddesinin birinci fıkrasında, "İç denetim, kamu idaresinin çalışmalarına

değer katmak ve geliştirmek için kaynakların ekonomiklik, etkililik ve verimlilik esaslarına göre yönetilip yönetilmediğini değerlendirmek ve rehberlik yapmak amacıyla yapılan bağımsız, nesnel güvence sağlama ve danışmanlık faaliyetidir..." İkinci fıkrasında "Kamu idarelerinin yapısı ve personel sayısı dikkate alınmak suretiyle, İç Denetim ve Koordinasyon Kurulunun uygun görüşü üzerine, doğrudan üst yöneticiye bağlı iç denetim birimi başkanlıkları kurulabilir." hükümleri yer almaktadır.

Yukarıda belirtilen maddeler değerlendirildiğinde, Kurumumuzda iç kontrol sisteminin tüm unsurları ile kurulabilmesi için yapısal değişiklikler gerekmektedir. Bu değişikliklerindemevcutkanunveilgili mevzuat hükümlerinde yapılacak düzenlemeler ile gerçekleştirilebileceğinden, mevzuat ile ilgili çalışmalara devam edilmektedir. Bununla birlikte, iç kontrolün unsurlarından biri olan ön mali kontrole ilişkin hükümleri, Kurumumuzun 137/3 No'lu genelgesinde yer almakta ve uygulanmaktadır.

Yukarıda açıklanan mevzuat kapsamında; İşyurtları Kurumu Yüksek Kurulu 15.07.2018 tarihli ve 30479 sayılı Resmi Gazetede yayımlanan Bakanlıklara Bağlı, İlgili, İlişkili Kurum ve Kuruluşlar ile Diğer Kurum ve Kuruluşların Teşkilatı Hakkında 4 nolu Cumhurbaşkanlığı Kararnamesi gereğince, Bakanlığın denetim programlarına ek olarak, işyurtlarının faaliyetlerinin Adalet Müfettişleri tarafından denetlenmesini Bakana önererek denetim yaptırabilir. Ayrıca, 2992 sayılı Adalet Bakanlığı Teşkilat Kanunu gereğince, Ceza İnfaz Kurumları ve Tutukevleri Kontrolörleri tarafından da yapılmaktadır.

Kontrolörler, ceza infaz kurumları ve tutukevleri ile işyurtlarının;

- Bütün işlemlerinin denetimini yapmakla,
- Görevliler hakkında hal kağıdı veya gizli rapor tanzim etmekle,
- Denetimini yaptığı kurum ve işyurdunun genel yönetim durumu, mevzuatın uygulanması, memur ve halkla münasebetler konularında düşünce ve tavsiyelerini raporla bildirmekle görevlidir.

Kontrolörlerin Yetki ve Sorumlulukları:

a. Gerekli gördükleri her türlü defterlerle, kayıt, belge, evrak ve bilgileri ilgili dairelerden istemek, görmek ve bunların örnekleri ile herhangi bir yolsuzluğun subut delilini teşkil edenlerin de asıllarını almak, (asılları alınan belgelerin kontrolör tarafından onaylı örneği dairesine verilir.)

b. İşyurtlarının; kasa, banka, ambar, atölye, kantin, çay ocağı, tabldot, satış mağazaları gibi faaliyet konusu işkolları ile maddi duran varlıkların, mevcudunu saymak, işlemlerini incelemek, gerektiğinde incelemesini yapabilmek için mühür altına almak,

c. Görevleri ile ilgili konularda, gerek buldukları yerlerdeki, gerek bu yerlerin dışındaki resmi ve özel bütün kuruluş, makam ve şahıslarla yazışma yapmak,

d. Suç sayılan eylem ve işlemleri görülenler hakkında inceleme yapmak, 3628 sayılı Kanun hükümleri uyarınca inceleme neticesinde delil veya emare elde ettikleri takdirde Cumhuriyet Başsavcılığına ihbar etmek,

yetkilerine sahiptir.

Yukarıda denetim usulü dışında, İşyurtları Kurumu Daire Başkanlığı'nda görevli Daire Başkanı ve Tetkik Hakimler tarafından denetim yapılmaktadır.

İşyurtları; Adalet Müfettişleri, Ceza İnfaz Kurumu Kontrolörleri ve Daire Başkanlığının denetimine ilave olarak Cumhuriyet Başsavcıları, Cumhuriyet savcıları, Ceza İnfaz Kurumları ve Tutukevleri İzleme Kurulları ve İnfaz Hakimliği tarafından da denetlenilmektedir.

Dış denetim, Sayıştay Başkanlığı tarafından yapılmaktadır.

AMAÇLAR ve HEDEFLER

II. AMAÇLAR VE HEDEFLER

A. Temel Politika ve Öncelikler

1. Temel Politikalar

Hükümlü ve tutukluların çalıştırılmasına yönelik ulusal ve uluslararası çağdaş mevzuatlarda düzenlenmiş koşullar vardır.

Buna göre;

Ceza infaz kurumunda hükümlü ve tutukluların çalıştırılması, kesinlikle bir cezalandırma olarak kullanılmamalıdır.

Yapılan işin, oyalama faaliyetinden öte, anlamlı bir amacı olmalıdır.

Çalışmanın konusu, hükümlü ve tutukluların tahliyelerinden sonra hayatlarını kazanma yeteneklerini koruyucu ya da geliştirici nitelikte olmalıdır.

Çalıştırmada hükümlü ve tutukluların yeteneği, becerisi, eğilimi, zihinsel ve bedensel durumları göz önünde bulundurulmalıdır.

Çalışma imkanından, cinsiyet ayrımı yapılmaksızın tüm hükümlü ve tutuklular yararlanmalıdır.

İş koşulları, dışarıdaki iş koşullarıyla benzerlik taşımalıdır.

İş sağlığı ve güvenliğine ilişkin düzenleme ve önlemler bulunmalıdır.

Hükümlü ve tutuklulara ceza infaz kurumu yönetimince, özel sektörle işbirliği yapılarak ceza infaz kurumu içinde veya dışında iş imkanı sağlanmalıdır.

Hükümlü ve tutukluların çalışmalarına karşılık ücret verilmelidir.

Hükümlü ve tutukluların günlük ve haftalık çalışma saatleri, mevzuata uygun olmalıdır.

Hükümlü ve tutuklulara haftada en az bir dinlenme günü sağlanmalı, eğitim ve diğer etkinlikler için yeterli zaman tanınmalıdır.

2. Öncelikler

- Daha fazla hükümlü ve tutuklunun işyurdunda çalıştırılmasını sağlamak,
- Açık ceza infaz kurumlarının sayısını arttırmak,
- Mal ve hizmet üretiminde kaliteyi arttırmak,
- Üretim alanlarında modernizasyonun sürekliliğini sağlamak,
- İşyurdu çalışmaları tutuklu ve hükümlülere meslek edindirme kapsamında, Bakanlık mensuplarının ve sosyal tesis, satış mağazası ve fuarlara gelen

ziyaretçilerin ihtiyaç duyduğu ürünlerin üretilmesi ve geliştirilmesine yönelik yeni vizyonlar geliştirmek,

- Yargı teşkilatı binaları ve tesislerinin bakımı, onarımı, yenilenmesi, yapımı ve tefrişi ile çağdaş standartlara uygun olarak idamesini sağlamaya yardımcı olmak,
- İşyurdu çalışmaları alanında dünyanın önde gelen ülkeleri arasında yer almak.

3. On Birinci Kalkınma Planı

2.2.3.1. Kamu Yatırım Politikaları

Amaç

429. Kamu sabit sermaye yatırımlarına ilişkin kaynakların artırılması, yatırım programının rasyonelleştirilmesi, ayrılan kaynakların başta öncelikli sektörler ve gelişme alanları için belirlenmiş hedeflere tahsisi olmak üzere etkin şekilde ve sonuç odaklı kullanılması, KÖİ uygulamalarının makroekonomik politikalarla uyumunun sağlanması temel amaçtır.

2.3.1. Eğitim

Amaç

547. Tüm bireylerin kapsayıcı ve nitelikli bir eğitime ve hayat boyu öğrenme imkânlarına erişimi sağlanarak düşünme, algılama ve problem çözme yeteneği gelişmiş, özgüven ve sorumluluk duygusu ile girişimcilik ve yenilikçilik özelliklerine sahip, demokratik değerleri ve milli kültürü özümsemiş, paylaşım ve iletişime açık, sanat ve estetik duyguları güçlü, teknoloji kullanımına yatkın, üretken ve mutlu birey yetiştirmek temel amaçtır.

2.3.2. İstihdam ve Çalışma Hayatı

Amaç

564. Toplumun tüm kesimlerine insana yaraşır iş fırsatlarının sunulması ile başta kadın ve gençler olmak üzere özel politika gerektiren grupların istihdamının artırılması temel amaçtır.

Politika ve Tedbirler

332. Öncelikli sektörlerde mevcut işgücünün niteliği artırılacak, bu sektörlerde çalışabilir nitelikte insan kaynağı yetiştirilmesine öncelik verilecektir.

332.1. Öncelikli sektörlerde çalışan işgücünün mesleki yeterlilik belgesi alması desteklenecektir.

332.2. Öncelikli sektörlerde mevcut çalışanların becerilerinin geliştirilmesine yönelik STK'lar tarafından organize edilen sertifikalı eğitim programları desteklenecektir.

430.4. Eğitim sektörüne yapılan yatırımların dağılımı itibarıyla tekli eğitime geçilmesi, okul öncesi eğitimin yaygınlaştırılması

için yapılan yatırımlar önemli bir yer tutarken, mesleki ve teknik eğitim atölyelerinin modernizasyonu, tasarım ve beceri atölyelerinin kurulması ve eğitimin her kademesinde niteliğin artırılması öne çıkan diğer alanlar olacaktır.

432.3. KÖİ uygulamalarında, kamunun üstlendiği yükümlülükler ve bütçe dengeleri dikkate alınacak, projeler kamu ve özel kesim arasındaki risk paylaşımı en uygun olacak şekilde yürütülecektir.

536. Sürdürülebilir kalkınma ve kapsayıcı büyüme; istikrarlı bir ekonomiyi hedefleyen etkin ekonomi politikaları ile huzurlu bir topluma yönelik sosyal politikaların bir arada ve koordinasyonlu bir şekilde yürütülmesi yoluyla mümkündür. Plan dönemi kalkınma perspektifi özel politika gerektiren çocuklar, gençler, kadınlar, engelliler, yaşlılar gibi toplumun tüm kesimlerini kapsayıcı bir yaklaşımla hazırlanmıştır.

539. İşgücü piyasasına girme ve kalmada özellikle gençlerin, kadınların ve engellilerin yaşadıkları sorunlara çözümlerin geliştirildiği Plan döneminde; işgücü piyasasında yaşanan dijital dönüşüm ve teknolojik gelişmelerin neden olduğu önemli değişimleri dikkate alan, toplumun tüm kesimlerine insana yaraşır iş fırsatlarının sunulmasına yönelik politikalar uygulanacaktır.

542. Güçlü toplumun inşası kadınların güçlenmesiyle mümkün olacaktır. Bu bağlamda, kız çocuklarının ve kadınların eğitim ve öğrenime erişimi ile sosyal ve ekonomik hayata katılımının artırılması, kaynaklara erişimin kolaylaştırılması, kadının toplum içindeki statüsünün geliştirilmesi için farkındalığın artırılmasına yönelik çalışmalar yapılacaktır.

569. Özel politika gerektiren grupların işgücüne ve istihdama katılımları artırılacaktır.

570. Kadınların işgücü piyasasına katılımlarını kolaylaştırıcı ve istihdamlarını artırıcı uygulamalar geliştirilecektir.

571. Gençlerin işgücü piyasasına aktif katılımları desteklenecek ve istihdam edilmeleri kolaylaştırılacaktır.

573.1. Gençlerin, kadınların ve sosyal yardım alanların işgücü piyasasına katılımını sağlamaya yönelik hedef grup, sektör, bölge odaklı aktif işgücü programlarının uygulanması ve kursiyerler ile katılımcıların programlar sonrasında istihdam edilmelerini kolaylaştırmaya yönelik beceriler kazanmaları sağlanacaktır.

4. Yargı Reformu Stratejisi

Hedef 7.6.d

Hükümlü ve tutuklular için öngörülen meslek edindirme programları geliştirilecek, hükümlülerin tahliye sonrası yeniden suç işlemelerinin engellenmesi amacıyla topluma uyum süreçlerine yönelik önlemler artırılacaktır

B. İdarenin Stratejik Planında Yer Alan Amaçlar ve Hedefler

AMAÇ 1

Hükümlü ve tutukluların meslek edinmesini sağlayarak topluma yeniden kazandırılması,

Hükümlü ve tutuklulara çağdaş üretim teknolojilerine uygun mesleki eğitimler vermek, yeni işkolları açmak suretiyle daha fazla hükümlü ve tutuklunun çalışması ve meslek edinmesini,

Belirlenen kriterler ve bütçe imkanları çerçevesinde maddi destek vererek, ceza infaz kurumlarındaki insan gücünü üretime dönüştürüp ülke ekonomisine katkısını,

Öğrendikleri meslek ve sanat sayesinde tahliye sonrası topluma yararlı bireyler olarak daha kolay iş bulmalarını veya kurmalarını, sağlamaktır.

HEDEF

A1.1: Çalışan hükümlü ve tutuklulara mesleki eğitim verilecektir.

HEDEF

A1.2: İşyurdu müdürlüğünde sigorta primi ödenerek çalıştırılan hükümlü ve tutuklu sayısı her yıl artırılabacaktır

HEDEF

A1.3: 180 olan işkolu sayısı 2023 yılına kadar artırılabacaktır.

HEDEF

A1.4: 74 olan özel sektör işbirliği sayısı her yıl artırılabacaktır.

AMAÇ 2

Ürün ve hizmetlerde kaliteyi yükseltmek

Hükümlü ve tutukluların işyurtlarındaki üretim faaliyetine katılımlarını sağlamak, onları tahliye sonrası hayata bağlayacak bir meslek ve sanat edindirmek maksadıyla;

Hükümlü ve tutukluları diğer kamu kurum ve kuruluşları ile koordineli olarak çağdaş üretim sistemleri konusunda eğiterek, standardize edilmiş üretim yerleri ile uluslararası standartlara uygun kaliteli ürün ve hizmet sunulmasını, sağlamaktır.

HEDEF

A2.1: İşyurdu atölyelerinde kullanılan 16412 adet makine ve teçhizat ihtiyaç dahilinde modernize edilecektir.

HEDEF

A2.2: İşyurtlarında çalışan personele mesleki eğitim verilecektir.

HEDEF

A2.3: 2023 yılı sonuna kadar işyurdu müdürlüğü personelinin kendi branşında özel sektörde düzenlenen fuar veya sergilere katılımı sağlanacaktır.

HEDEF

A2.4: 2023 yılı sonuna kadar tüm işkollarında kamu ve özel sektörde faaliyet gösteren kurum, kuruluş ve kişiler ile işbirliği yapılmaya devam edilecektir.

HEDEF

A2.5: 2023 yılı sonuna kadar işyurtlarında üretilen ürün ve hizmetlerle ilgili olarak CE, TS, ISO, HELAL, GİMDES sertifikaları gibi kalite belgelerinden en az birinin alınmasına devam edilecektir..

AMAÇ 3**İşyurdu faaliyetlerinin tanıtımını yapmak**

Tanıtım ve pazarlama faaliyetlerini yürütebilecek nitelikli personeli bu birimlerde görevlendirmek,

Kamu kurum ve kuruluşları ile özel sektör yetkililerini ziyaret ederek iş bağlantıları kurmak ve devamlılığını sağlamak,

Bölgesinde ve diğer yerlerde açılan fuar, sergi, festival gibi organizasyonlara katılmak,

Yerel imkanları değerlendirerek yapılan faaliyetleri yazılı veya görsel basında tanıtmak,

İşyurtlarında üretilen her çeşit mal ve hizmetin detaylı bir şekilde bilgi ve resimleriyle birlikte güncelliğini koruyarak katalog ve broşürler oluşturmak, suretiyle işyurdu faaliyetlerinin tanıtımı yapılacaktır.

HEDEF

A3.1: İşyurdu müdürlükleri, Başkanlığımızın yıllık program çerçevesinde düzenlediği sergi, fuar ve benzeri organizasyonlara katılacaktır.

HEDEF

A3.2: İşyurdu müdürlüklerinde oluşturulan Tanıtım Pazarlama birimleri görev alanları çerçevesinde kamu ve özel sektör kuruluşlarına ziyaret gerçekleştireceklerdir.

HEDEF

A3.3: Ulusal veya yerel yayın yapan görsel ve yazılı basın kuruluşlarınca Başkanlığımız ve işyurdu müdürlüklerinin faaliyetleri tanıtılacaktır.

HEDEF

A3.4: İşyurtları Kurumu ve işyurdu müdürlüklerinin ürün kataloğu, tanıtım broşürleri ve filmleri ihtiyaca bağlı olarak güncellenecektir.

FAALİYETLERE İLİŞKİN BİLGİ VE DEĞERLENDİRMELER

III. FAALİYETLERE İLİŞKİN BİLGİ VE DEĞERLENDİRMELER

A. Mali Bilgiler

1. Bütçe Uygulama Sonuçları

Yıllara Göre Taşra Gelir ve Gider Bütçesi

Taşra gelirleri 2020 yılına göre % 8,48 oranında artış göstermiştir. Taşra giderleri 2020 yılına göre % 21,09 oranında artış göstermiştir.

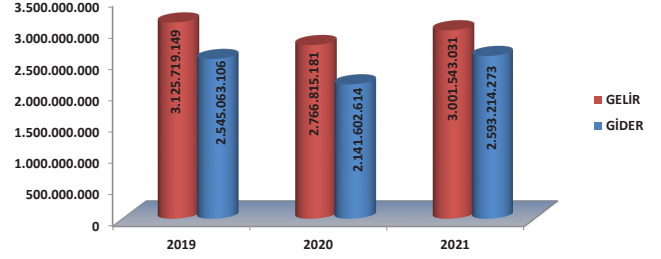

Yıllara Göre Merkez Gelir ve Gider Bütçesi

Merkez gelirleri 2020 yılına göre % 48,90 oranında artış göstermiştir. Merkez giderleri 2020 yılına göre % 4,36 oranında azalış göstermiştir.

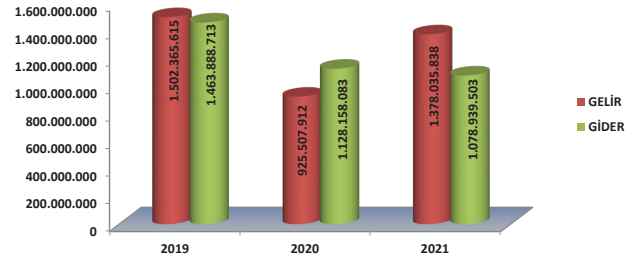

Yıllara Göre Merkez ve Taşra Gelir-Gider Bütçesi

Merkez ve taşra gelirleri 2020 yılına göre % 18,61 oranında artış göstermiştir. Merkez ve taşra giderleri 2020 yılına göre % 12,31 oranında artış göstermiştir.

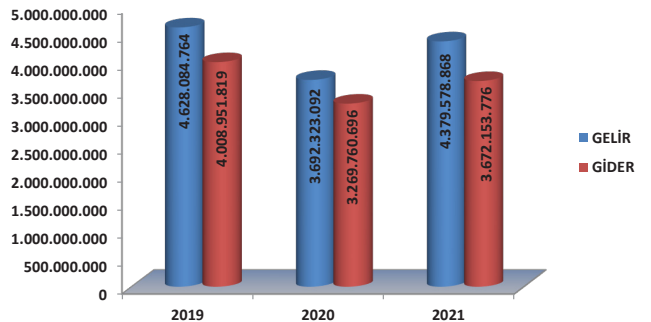

2021 Merkez Bütçe Giderleri

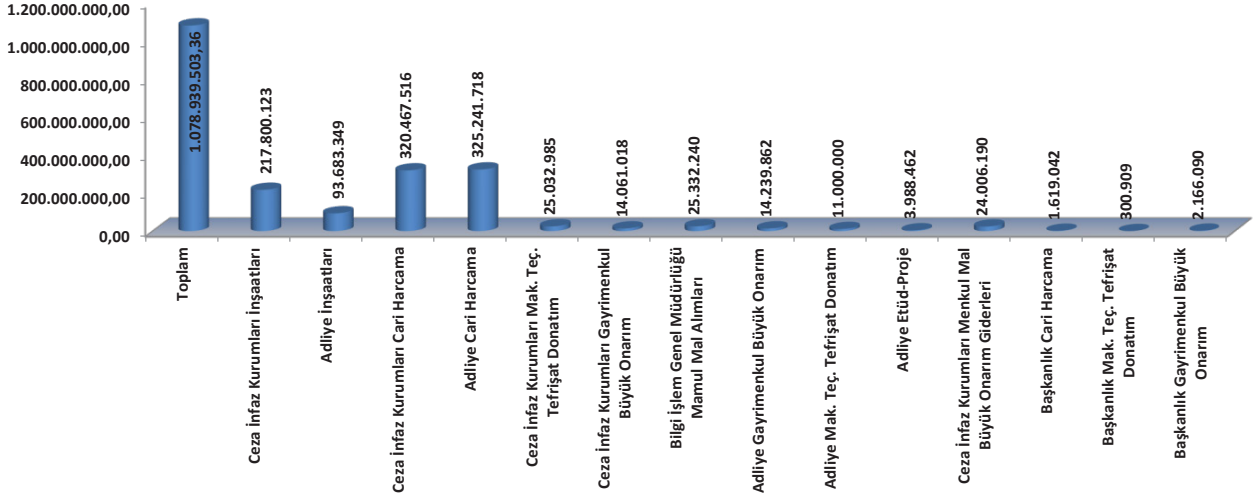

2021 Taşra Bütçe Giderleri

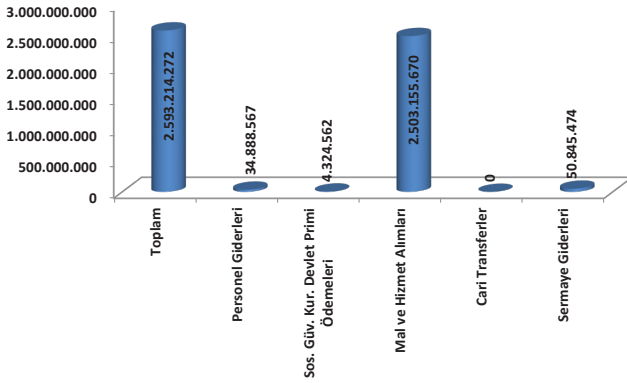

2. Temel Mali Tablolara İlişkin Açıklamalar

Bütçe Gelir ve Giderlerinin Değerlendirilmesi

7258 sayılı 2021 Yılı Merkezi Yönetim Bütçe Kanunu gereği, Kurumumuz bütçe başlangıç ödeneği 2.817.504.000.-TL'dir. Yılı içerisinde bu ödeneye toplamda 1.760.743.300.-TL, 7258 sayılı Merkezi Yönetim Bütçe Kanununun 6'ncı maddesinin 5'inci bendine göre (F) işaretli cetvelin ödenekleştirilmeyen finansman karşılıklarının ödenekleştirilmesi ve (B) işaretli cetvelin belirtilen tahmini tutar üzerinde gerçekleşen gelirin eklenmesi suretiyle 2021 mali yılı ödeneği 4.578.247.300.-TL olmuştur. Bu miktarlar üzerinden % 19,79'lık sapma ile 3.672.153.776,04.-TL harcama gerçekleşmiştir. Bunun 1.078.939.503,36.-TL'si merkez harcaması, 2.593.214.272,68.-TL'si taşra işyurtlarının harcamalarıdır. 2021 mali yılı gelir gerçekleşmesi ise merkez ve taşra toplamı 4.379.578.868,12.-TL'dir. Bunun 1.378.035.837,12.TL'si merkez ve 3.001.543.030,60.-TL'si taşra işyurtları tarafından

sağlanmıştır. İşyurtları Kurumunun 2021 yılı bütçe uygulama sonuçları ile gelir gerçekleşme rakamlarına ilişkin mali tablolar Ek-4 ve Ek-5 de yer almaktadır.

İşyurtlarında Çalışan Hükümlü/Tutuklular ve İşçilere İlişkin Bilgiler

Yıllara Göre Çalışan Hükümlü ve Tutuklu Sayısı

2021 yılında çalışan hükümlü ve tutuklu sayısı 2020 yılına göre % 63,07 oranında azalış göstermiştir.

ÇALIŞAN HÜKÜMLÜ/TUTUKLU SAYISI

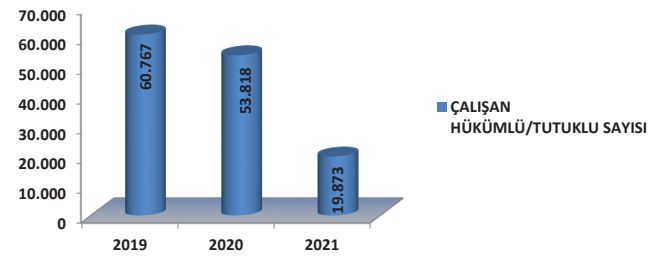

Yıllara Göre Çalışan Hükümlü ve Tutuklulara Ödenen Gündelik

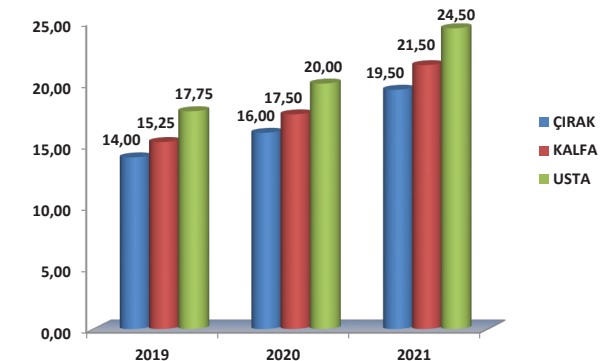

Yıllara Göre Çalışan Hükümlü/Tutuklular ve İşçilere Ödenen Toplam Yevmiye

2021 yılında çalışan hükümlü-tutuklulara ve işçilere ödenen yevmiye miktarı 2020 yılına göre % 17,53 oranında azalış göstermiştir.

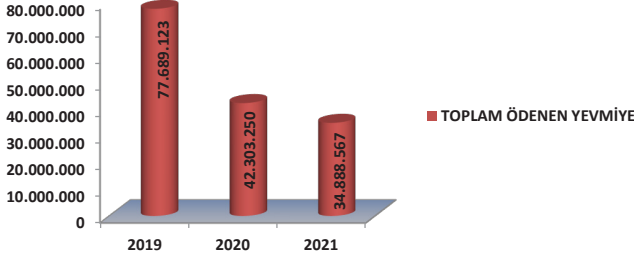

Yıllara Göre Çalışan Hükümlü/Tutuklular ve İşçilere Ödenen SGK Primi

2021 yılında çalışan hükümlü-tutuklulara ve işçilere ödenen SGK primi 2020 yılına göre %16,26 oranında azalış göstermiştir.

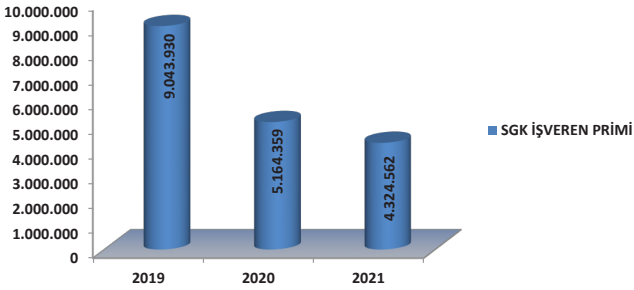

3. Mali Denetim Sonuçları

Kurumumuzun, kalkınma planları ve programlarda yer alan politika ve hedefler doğrultusunda kamu kaynaklarının etkili, ekonomik ve verimli bir şekilde elde edilmesi ve kullanılmasını, hesap verebilirliğini ve mali saydamlığını sağlamak üzere, mali yönetimin yapısı ve işleyişi, bütçenin hazırlanması, uygulanması, tüm mali işlemlerin muhasebeleştirilmesi, raporlanması ve mali kontrolünün yapılabilmesi amacıyla Bakanlığımıza bağlı adalet müfettişleri tarafından 75, Kontrolörler Kurulu Başkanlığı tarafından 64 işyurdu müdürlüğünün denetimi gerçekleştirilmiştir.

B. Performans Bilgileri

1. Program, Alt Program, Faaliyet Bilgileri

PROGRAM ADI	ALT PROGRAM ADI	FAALİYET ADI	FAALİYET İLİŞKİN AÇIKLAMALAR		
HUKUK VE ADALET	ADLİ VE İDARİ YARGI	Hizmet Binalarının Fiziki Alt Yapısının Güçlendirilmesi	15/07/2018 tarihli ve 30479 sayılı Resmî Gazetede yayımlanan "Bakanlıklara Bağlı, İlgili, İlişkili Kurum ve Kuruluşlar ile Diğer Kurum ve Kuruluşların Teşkilatı Hakkında 4 Nolu Cumhurbaşkanlığı Kararnamesinin" 80 inci maddesinin (5) fıkrası gereğince İsyurtları Kurumu bütçesinden, Bakanlık merkez ve taşra teşkilatı ile bağlı kuruluşlarının bina alım, inşa, onarım, demirbaş, araç, gereç ve sair her türlü ihtiyaçları için harcama yapılabilmektedir.		
		Mahkeme Yönetim Hizmetleri	15/07/2018 tarihli ve 30479 sayılı Resmî Gazetede yayımlanan "Bakanlıklara Bağlı, İlgili, İlişkili Kurum ve Kuruluşlar ile Diğer Kurum ve Kuruluşların Teşkilatı Hakkında 4 Nolu Cumhurbaşkanlığı Kararnamesinin" 80 inci maddesinin (5) fıkrası gereğince İsyurtları Kurumu bütçesinden, Bakanlık merkez ve taşra teşkilatı ile bağlı kuruluşlarının bina alım, inşa, onarım, demirbaş, araç, gereç ve sair her türlü ihtiyaçları için harcama yapılabilmektedir.		
	CEZA İNFAZ VE İYİLEŞTİRME	Ceza İnfaz Faaliyetleri	15/07/2018 tarihli ve 30479 sayılı Resmî Gazetede yayımlanan "Bakanlıklara Bağlı, İlgili, İlişkili Kurum ve Kuruluşlar ile Diğer Kurum ve Kuruluşların Teşkilatı Hakkında 4 Nolu Cumhurbaşkanlığı Kararnamesinin" 80 inci maddesinin (5) fıkrası gereğince İsyurtları Kurumu bütçesinden, Bakanlık merkez ve taşra teşkilatı ile bağlı kuruluşlarının bina alım, inşa, onarım, demirbaş, araç, gereç ve sair her türlü ihtiyaçları için harcama yapılabilmektedir.		
		Ceza İnfaz Kurumları ve Personel Eğitim Merkezlerinin Fiziki ve Teknik Alt Yapısının Güçlendirilmesi	15/07/2018 tarihli ve 30479 sayılı Resmî Gazetede yayımlanan "Bakanlıklara Bağlı, İlgili, İlişkili Kurum ve Kuruluşlar ile Diğer Kurum ve Kuruluşların Teşkilatı Hakkında 4 Nolu Cumhurbaşkanlığı Kararnamesinin" 80 inci maddesinin (5) fıkrası gereğince İsyurtları Kurumu bütçesinden, Bakanlık merkez ve taşra teşkilatı ile bağlı kuruluşlarının bina alım, inşa, onarım, demirbaş, araç, gereç ve sair her türlü ihtiyaçları için harcama yapılabilmektedir.		
		Hükümlü ve Tutukular Tarafından Yapılan Ürün ve Hizmet Üretimi	Ceza İnfaz Kurumları İle Tutukluları İsyurtları Kurumunca, hükümlü ve tutukuların mesleki eğitim kapsamında isyurtlarında çalışmaları ile yeniden sosyalleşmeleri, üretken bireyler olarak kanunlara, nizamla, toplumsal kurallara saygılı sorumluluk taşıyan bir yaşam biçimine uyumlarının sağlanması ve atıl insan gücünün ekonomiye kazandırılması amaçlanmaktadır.		
		Hükümlü ve Tutukuların Meslek ve Sanat Edinimleri ve Topluma İntibaki	Ceza İnfaz Kurumları İle Tutukluları İsyurtları Kurumunca, hükümlü ve tutukuların mesleki eğitim kapsamında isyurtlarında çalışmaları ile yeniden sosyalleşmeleri, üretken bireyler olarak kanunlara, nizamla, toplumsal kurallara saygılı sorumluluk taşıyan bir yaşam biçimine uyumlarının sağlanması ve atıl insan gücünün ekonomiye kazandırılması amaçlanmaktadır.		
		İsyurdu Atölye ve Tesislerinin Fiziki ve Teknik Alt Yapısının Güçlendirilmesi	Ceza İnfaz Kurumları İle Tutukluları İsyurtları Kurumunca, hükümlü ve tutukuların mesleki eğitim kapsamında isyurtlarında çalışmaları ile yeniden sosyalleşmeleri, üretken bireyler olarak kanunlara, nizamla, toplumsal kurallara saygılı sorumluluk taşıyan bir yaşam biçimine uyumlarının sağlanması ve atıl insan gücünün ekonomiye kazandırılması amaçlanmaktadır.		
		Kadın Hükümlü ve Tutukuların Toplumsal Hayata Kazandırılması	Ceza İnfaz Kurumları İle Tutukluları İsyurtları Kurumunca, hükümlü ve tutukuların mesleki eğitim kapsamında isyurtlarında çalışmaları ile yeniden sosyalleşmeleri, üretken bireyler olarak kanunlara, nizamla, toplumsal kurallara saygılı sorumluluk taşıyan bir yaşam biçimine uyumlarının sağlanması ve atıl insan gücünün ekonomiye kazandırılması amaçlanmaktadır.		
		YÖNETİM VE DESTEK PROGRAMI	ÜST YÖNETİM, İDARİ VE MALİ HİZMETLER	Diğer Destek Hizmetleri	Ceza İnfaz Kurumları İle Tutukluları İsyurtları Kurumunca, hükümlü ve tutukuların mesleki eğitim kapsamında isyurtlarında çalışmaları ile yeniden sosyalleşmeleri, üretken bireyler olarak kanunlara, nizamla, toplumsal kurallara saygılı sorumluluk taşıyan bir yaşam biçimine uyumlarının sağlanması ve atıl insan gücünün ekonomiye kazandırılması amaçlanmaktadır.
				Genel Destek Hizmetleri	Ceza İnfaz Kurumları İle Tutukluları İsyurtları Kurumunca, hükümlü ve tutukuların mesleki eğitim kapsamında isyurtlarında çalışmaları ile yeniden sosyalleşmeleri, üretken bireyler olarak kanunlara, nizamla, toplumsal kurallara saygılı sorumluluk taşıyan bir yaşam biçimine uyumlarının sağlanması ve atıl insan gücünün ekonomiye kazandırılması amaçlanmaktadır.

2. Performans Sonuçlarının Değerlendirilmesi

Alt program hedef ve göstergeleriyle ilgili gerçekleştirme sonuçları ve değerlendirmeler

Form3: Performans Göstergesi Gerçekleşmeleri İzleme Formu (3 Aylık)

Sıra	Gösterge Adı	Önceki Dönem Grç		Hedeflenen Gösterge Değeri	Yılsonu Gerçekleşme Tahmini	Gerçekleşme				Gerçekleşme Durumu		
		Ölçü Birimi	Yılı			Değeri	1. Üç Aylık	2. Üç Aylık	3. Üç Aylık		4. Üç Aylık	
1	Adliye ve ek hizmet binalarının kapalı alanı	Metrekare	2019	271.193	53.811	0	0	0	0	0	0	Ulaşılmadı
2	Yeni açılan adliye ve ek hizmet bina sayısı	Sayı	2019	14	8	0	0	0	0	0	0	Ulaşılmadı
<p>2021 Yılı 1. üç aylık dönemde; Adalet Bakanlığı Destek Hizmetleri Dairesi Başkanlığı ütesinde yürütülen ve 2020 yılı sonu hedefi olarak Adliye ve ek hizmet binalarının kapalı alanı için 53.811 m² ve Yeni açılan adliye ve ek hizmet bina sayısı için 8 konuluş bulunan hedeflerle ilgili olarak; açılır hazır adliye ve ek hizmet binası bulunmadığından 1. üç aylık dönem için gerçekleştirme "0" olarak giriş yapılmıştır.</p> <p>2021 Yılı 2. üç aylık dönemde; Adalet Bakanlığı Destek Hizmetleri Dairesi Başkanlığı ütesinde yürütülen ve 2021 yılı sonu hedefi olarak Adliye ve ek hizmet binalarının kapalı alanı için 53.811 m² ve Yeni açılan adliye ve ek hizmet bina sayısı için 8 konuluş bulunan hedeflerle ilgili olarak; açılır hazır adliye ve ek hizmet binası bulunmadığından 2. üç aylık dönem için gerçekleştirme "0" olarak giriş yapılmıştır.</p> <p>2021 Yılı 3. üç aylık dönemde; Adalet Bakanlığı Destek Hizmetleri Dairesi Başkanlığı ütesinde yürütülen ve 2021 yılı sonu hedefi olarak Adliye ve ek hizmet binalarının kapalı alanı için 53.811 m² ve Yeni açılan adliye ve ek hizmet bina sayısı için 8 konuluş bulunan hedeflerle ilgili olarak; açılır hazır adliye ve ek hizmet binası bulunmadığından 3. üç aylık dönem için gerçekleştirme "0" olarak giriş yapılmıştır.</p> <p>2021 Yılı 4. üç aylık dönemde; Adalet Bakanlığı Destek Hizmetleri Dairesi Başkanlığı ütesinde yürütülen ve 2021 yılı sonu hedefi olarak Adliye ve ek hizmet binalarının kapalı alanı için 53.811 m² ve Yeni açılan adliye ve ek hizmet bina sayısı için 8 konuluş bulunan hedeflerle ilgili olarak; açılır hazır adliye ve ek hizmet binası bulunmadığından 4. üç aylık dönem için gerçekleştirme "0" olarak giriş yapılmıştır.</p> <p>Yeni açılan adliye ve ek hizmet bina sayısı hedefi yılsonu gerçekleştirme durumu olarak ulaşılmamıştır.</p>												

Sıra	Gösterge Adı	Önceki Dönem Grç		Hedeflenen Gösterge Değeri	Yılsonu Gerçekleşme Tahmini	Gerçekleşme				Gerçekleşme Durumu			
		Ölçü Birimi	Yılı			Değeri	1. Üç Aylık	2. Üç Aylık	3. Üç Aylık		4. Üç Aylık		
1	Belge alınan işçiliği sayısı	Sayı	2019	66	1	0	16	18	21	29	0	Aşıldı	
2	Bir yılda iş yurdunda çalışan hükümlü tutuklu başına üretilen ürünlerin ekonomik değeri	TL	2019	12.145	9.000	0	23.903	18.804	26.836	35.600	35.600	0	Aşıldı
3	Bir yılda iş yurdunda çalışan kadın hükümlü tutuklu başına üretilen ürünlerin ekonomik değeri	TL	2019	9.582	7.000	0	9.806	11.910	14.804	18.668	18.668	0	Aşıldı
4	Hükümlü ve tutuklulara yönelik mesleki eğitim sayısı	Sayı	2019	718	50	0	35	33	85	149	149	0	Aşıldı
5	Kadın hükümlü ve tutuklulara yönelik mesleki eğitim sayısı	Sayı	2019	47	5	0	0	0	0	6	6	0	Aşıldı
6	Kurum tarafından düzenlenen sergi fuar ve benzeri organizasyon sayısı	Sayı	2019	5	5	0	0	0	0	0	0	0	Ulaşılmadı
7	Mesleki eğitim verilen hükümlü tutuklu sayısı	Sayı	2019	16.965	250	0	159	274	479	1.344	1.344	0	Aşıldı
8	Mesleki eğitim verilen kadın hükümlü tutuklu sayısı	Sayı	2019	796	50	0	0	0	0	75	75	0	Aşıldı
9	Siporta primi ödenerek çalıştırılan hükümlü tutuklu sayısı	Sayı	2019	60.767	54.500	0	10.484	13.377	15.456	19.873	19.873	0	Ulaşılmadı
10	Siporta primi ödenerek çalıştırılan kadın hükümlü tutuklu sayısı	Sayı	2019	1.150	900	0	461	389	483	680	680	0	Ulaşılmadı

Değerlendirme	
<p>2021 yılı 1. üç aylık dönemde; Ceza infaz kurumu işyurdu müdürlüğü uhdesinde yürütülen ve yilsonu hedefi ve 1. üç aylık dönemde gerçekleş durumları değerlendirilmiştir;</p> <p>Belge alınan işkolu sayısı hedefi 1 olup, gerçekleştirme 16 ile yilsonu hedefi 1. üç aylık dönemde tutulmuştur.</p> <p>Bir yılda iş yurdunda çalışan hükümlü tutuklu başına üretilen ürünlerin ekonomik değeri hedefi 9.000.-TL olup, 1. üç aylık dönemde 23.903.-TL ile yilsonu hedefi 1. üç aylık dönemde tutulmuştur.</p> <p>Bir yılda iş yurdunda çalışan kadın hükümlü tutuklu başına üretilen ürünlerin ekonomik değeri hedefi 7.000.-TL olup, 1. üç aylık dönemde 9.806.-TL ile yilsonu hedefi 1. üç aylık dönemde tutulmuştur.</p> <p>Hükümlü ve tutuklulara yönelik mesleki eğitim sayısı hedefi 50 olup, 1. üç aylık dönemde 35 ile yilsonu hedefinin %70'i gerçekleştirilmiştir.</p> <p>Kadın hükümlü ve tutuklulara yönelik mesleki eğitim sayısı hedefi 5 olup, 1. üç aylık dönemde eğitim düzenlenememiş ve gerçekleştirme "0" olarak girilmiştir.</p> <p>Kurum tarafından düzenlenen sevgi fuar ve benzeri organizasyon sayısı hedefi 5 olup, Dünnyayı derinden etkileyen Covid-19 Pandemisi nedeniyle birçok kurumda olduğu gibi işyurdunda da buluşmayı önleyici ciddi tedbirler alınmış ve büyük risk unsuru oluşturan bazı faaliyetler ertelenmiş olup, bu nedenle 1. üç aylık dönem için gerçekleştirme "0" olarak girilmiştir.</p> <p>Mesleki eğitim verilen hükümlü tutuklu sayısı hedefi 250 kişi olup, 1. üç aylık dönemde 159 kişi ile yilsonu hedefinin %64'ü gerçekleştirilmiştir.</p> <p>Mesleki eğitim verilen kadın hükümlü tutuklu sayısı hedefi 50 kişi olup, 1. üç aylık dönemde eğitim düzenlenememiş ve gerçekleştirme "0" olarak girilmiştir.</p> <p>Sigorta primi ödenecek çalışan kadın hükümlü tutuklu sayısı hedefi 54.500 kişi olup, 1. üç aylık dönemde 10.484 kişi ile yilsonu hedefinin %19'u gerçekleştirilmiştir.</p> <p>Sigorta primi ödenecek çalışan kadın hükümlü tutuklu sayısı hedefi 900 kişi olup, 1. üç aylık dönemde 461 kişi ile yilsonu hedefinin %51'ini gerçekleştirilmiştir.</p>	<p>2021 yılı 2. üç aylık dönemde; Ceza infaz kurumu işyurdu müdürlüğü uhdesinde yürütülen ve yilsonu hedefi ve 2. üç aylık dönemde gerçekleş durumları değerlendirilmiştir;</p> <p>Belge alınan işkolu sayısı hedefi 1 olup, gerçekleştirme 18 ile yilsonu hedefi 2. üç aylık dönemde tutulmuştur.</p> <p>Bir yılda iş yurdunda çalışan hükümlü tutuklu başına üretilen ürünlerin ekonomik değeri hedefi 9.000.-TL olup, 2. üç aylık dönemde 18.804.-TL ile yilsonu hedefi 2. üç aylık dönemde tutulmuştur.</p> <p>Bir yılda iş yurdunda çalışan kadın hükümlü tutuklu başına üretilen ürünlerin ekonomik değeri hedefi 7.000.-TL olup, 2. üç aylık dönemde 11.910.-TL ile yilsonu hedefi 2. üç aylık dönemde tutulmuştur.</p> <p>Hükümlü ve tutuklulara yönelik mesleki eğitim sayısı hedefi 50 olup, 2. üç aylık dönemde 33 ile yilsonu hedefinin %66'sı gerçekleştirilmiştir.</p> <p>Kadın hükümlü ve tutuklulara yönelik mesleki eğitim sayısı hedefi 5 olup, 2. üç aylık dönemde eğitim düzenlenememiş ve gerçekleştirme "0" olarak girilmiştir.</p> <p>Kurum tarafından düzenlenen sevgi fuar ve benzeri organizasyon sayısı hedefi 5 olup, Dünnyayı derinden etkileyen Covid-19 Pandemisi nedeniyle birçok kurumda olduğu gibi işyurdunda da buluşmayı önleyici ciddi tedbirler alınmış ve büyük risk unsuru oluşturan bazı faaliyetler ertelenmiş olup, bu nedenle 2. üç aylık dönem için gerçekleştirme "0" olarak girilmiştir.</p> <p>Mesleki eğitim verilen hükümlü tutuklu sayısı hedefi 250 kişi olup, 2. üç aylık dönemde 274 kişi ile yilsonu hedefi 2. üç aylık dönemde tutulmuştur.</p> <p>Mesleki eğitim verilen kadın hükümlü tutuklu sayısı hedefi 50 kişi olup, 2. üç aylık dönemde eğitim düzenlenememiş ve gerçekleştirme "0" olarak girilmiştir.</p> <p>Sigorta primi ödenecek çalışan kadın hükümlü tutuklu sayısı hedefi 54.500 kişi olup, 2. üç aylık dönemde 13.377 kişi ile yilsonu hedefinin %25'i gerçekleştirilmiştir.</p> <p>Sigorta primi ödenecek çalışan kadın hükümlü tutuklu sayısı hedefi 900 kişi olup, 2. üç aylık dönemde 389 kişi ile yilsonu hedefinin %43'ü gerçekleştirilmiştir.</p>

<p>2021 yılı 3. üç aylık dönemde; Ceza infaz kurumu işyurdu müdürlüğü ünlendisinde yürütülen ve yilsonu hedefi ve 2. üç aylık dönemde gerçekleşen durumları değerlendirdiğinde; Belge alınan işyuru sayısı hedefi 18 ile yilsonu hedefi 2, üç aylık dönemde tutulmuştur.</p> <p>Bir yolda iş yurdunda çalışan hükümlü tutuklu başına üretilen ürünlerin ekonomik değeri hedefi 9.000.-TL olup, 3. üç aylık dönemde 26.836.-TL ile yilsonu hedefi 3. üç aylık dönemde tutulmuştur.</p> <p>Bir yolda iş yurdunda çalışan kadın hükümlü tutuklu başına üretilen ürünlerin ekonomik değeri hedefi 7.000.-TL olup, 3. üç aylık dönemde 14.804.-TL ile yilsonu hedefi 3. üç aylık dönemde tutulmuştur.</p> <p>Hükümlü ve tutuklulara yönelik mesleki eğitim sayısı hedefi 50 olup, 3. üç aylık dönemde 85 ile yilsonu hedefi 3. üç aylık dönemde tutulmuştur.</p> <p>Kadın hükümlü ve tutuklulara yönelik mesleki eğitim sayısı hedefi 5 olup, 3. üç aylık dönemde eğitim düzenlenememiş ve gerçekleştirme "0" olarak giriş yapılmıştır.</p> <p>Kurum tarafından düzenlenen sergi fuar ve benzeri organizasyon sayısı hedefi 5 olup, Dünnyey derinden etkileyen Covid-19 pandemisi nedeniyle birçok kurumda olduğu gibi işyurtlarında da bulgımayı önleyici ciddi tedbirler alınmış ve büyük risk unsuru oluşturan bazı faaliyetler ertelenmiş olup, bu nedenle 3. üç aylık dönem için gerçekleştirme "0" olarak giriş yapılmıştır.</p> <p>Mesleki eğitim verilen hükümlü tutuklu sayı hedefi 250 kişi olup, 3. üç aylık dönemde 479 kişi ile yilsonu hedefi 3. üç aylık dönemde tutulmuştur.</p> <p>Mesleki eğitim verilen kadın hükümlü tutuklu sayı hedefi 50 kişi olup, 3. üç aylık dönemde eğitim düzenlenememiş ve gerçekleştirme "0" olarak giriş yapılmıştır.</p> <p>Sigorta primi ödenererek çalıştırılan hükümlü tutuklu sayı hedefi 54.500 kişi olup, 3. üç aylık dönemde 15.456 kişi ile yilsonu hedefinin % 28'i gerçekleştirilmiştir.</p> <p>Sigorta primi ödenererek çalıştırılan kadın hükümlü tutuklu sayı hedefi 900 kişi olup, 3. üç aylık dönemde 483 kişi ile yilsonu hedefinin % 54'ü gerçekleştirilmiştir.</p> <p>2021 yılı 4. üç aylık dönemde; Ceza infaz kurumu işyurdu müdürlüğü ünlendisinde yürütülen ve yilsonu hedefi ve 4. üç aylık dönemde gerçekleşen durumları değerlendirdiğinde; Belge alınan işyuru sayısı hedefi 1 olup, gerçekleştirme 29 ile yilsonu hedefi gerçekleştirilmiştir ve yilsonu gerçekleştirme durumu olarak hedefi aşmıştır.</p> <p>Bir yolda iş yurdunda çalışan hükümlü tutuklu başına üretilen ürünlerin ekonomik değeri hedefi 9.000.-TL olup, 4. üç aylık dönemde 35.600.-TL ile yilsonu hedefi gerçekleştirilmiştir ve yilsonu gerçekleştirme durumu olarak hedefi aşmıştır.</p> <p>Bir yolda iş yurdunda çalışan kadın hükümlü tutuklu başına üretilen ürünlerin ekonomik değeri hedefi 7.000.-TL olup, 4. üç aylık dönemde 18.668.-TL ile yilsonu hedefi gerçekleştirilmiştir ve yilsonu gerçekleştirme durumu olarak hedefi aşmıştır.</p> <p>Hükümlü ve tutuklulara yönelik mesleki eğitim sayısı hedefi 50 olup, 4. üç aylık dönemde 149 ile yilsonu hedefi gerçekleştirilmiştir ve yilsonu gerçekleştirme durumu olarak hedefi aşmıştır.</p> <p>Kadın hükümlü ve tutuklulara yönelik mesleki eğitim sayısı hedefi 5 olup, 4. üç aylık dönemde 6 ile yilsonu hedefi gerçekleştirilmiştir ve yilsonu gerçekleştirme durumu olarak hedefi aşmıştır.</p> <p>Kurum tarafından düzenlenen sergi fuar ve benzeri organizasyon sayısı hedefi 5 olup, Dünnyey derinden etkileyen Covid-19 pandemisi nedeniyle birçok kurumda olduğu gibi işyurtlarında da bulgımayı önleyici ciddi tedbirler alınmış ve büyük risk unsuru oluşturan bazı faaliyetler ertelenmiş olup, bu nedenle 4. üç aylık dönem için gerçekleştirme "0" olarak giriş yapılmış ve yilsonu gerçekleştirme durumu olarak hedefi üslanmamıştır.</p> <p>Mesleki eğitim verilen hükümlü tutuklu sayı hedefi 250 kişi olup, 4. üç aylık dönemde 1.344 kişi ile yilsonu hedefi gerçekleştirilmiştir ve yilsonu gerçekleştirme durumu olarak hedefi aşmıştır.</p> <p>Mesleki eğitim verilen kadın hükümlü tutuklu sayı hedefi 50 kişi olup, 4. üç aylık dönemde 75 ile yilsonu hedefi gerçekleştirilmiştir ve yilsonu gerçekleştirme durumu olarak hedefi aşmıştır.</p> <p>Sigorta primi ödenererek çalıştırılan hükümlü tutuklu sayı hedefi 54.500 kişi olup, 4. üç aylık dönemde 19.873 kişi ile yilsonu hedefinin % 36'sı gerçekleştirilmiştir ve yilsonu gerçekleştirme durumu olarak hedefi üslanmamıştır.</p> <p>Sigorta primi ödenererek çalıştırılan kadın hükümlü tutuklu sayı hedefi 900 kişi olup, 4. üç aylık dönemde 680 kişi ile yilsonu hedefinin % 76'sı gerçekleştirilmiştir ve yilsonu gerçekleştirme durumu olarak hedefi üslanmamıştır.</p>	<p style="text-align: center;">Değerlendirme</p>
---	---

Form4: Performans Göstergesi Sonuçları Formu

Program	Alt Program	Alt Program Hedefi	Performans Göstergesi	Hedeflenen Gösterge Değeri	Yısonu Gerçekleşme Değeri	Gerçekleşme Durumu
HUKUK VE ADALET	ADLI VE İDARİ YARGI	Adalet sisteminin etkin bir şekilde işleyişini sağlamak	Adliye ve ek hizmet binalarının kapalı alanı	53.811	0	Ulaşılmadı
HUKUK VE ADALET	CEZA İNFAZ VE İYİLEŞTİRME	Hükümlü ve tutukuların meslek ve sanat edimlerini sağlayarak toplumsal hayata uyumlarını kolaylaştırmak	Yeni açılan adliye ve ek hizmet bina sayısı Belge alınan işkolu sayısı Bir yılda iş yurdunda çalışan hükümlü tutuklu başına üretilen ürünlerin ekonomik değeri Bir yılda iş yurdunda çalışan kadın hükümlü tutuklu başına üretilen ürünlerin ekonomik değeri Hükümlü ve tutukulara yönelik mesleki eğitim sayısı Kadın hükümlü ve tutukulara yönelik mesleki eğitim sayısı Kurum tarafından düzenlenen sergi fuar ve benzeri organizasyon sayısı Mesleki eğitim verilen hükümlü tutuklu sayısı Mesleki eğitim verilen kadın hükümlü tutuklu sayısı Sigorta primi ödenererek çalıştırılan hükümlü tutuklu sayısı Sigorta primi ödenererek çalıştırılan kadın hükümlü tutuklu sayısı	8 1 9.000 7.000 50 5 5 250 50 54.500 900	0 29 35.600 18.668 149 6 0 1.344 75 19.873 680	Ulaşılmadı Aşıldı Aşıldı Aşıldı Aşıldı Ulaşılmadı Aşıldı Aşıldı Ulaşılmadı Ulaşılmadı

Performans Denetim Sonuçları

2020 yılı Sayıştay Başkanlığı Denetim Raporunda yılı Performans Programı ve Faaliyet Raporu ile ilgili bulgu yer almamaktadır.

3. Stratejik Plan Değerlendirme Tabloları

Stratejik Plan Değerlendirme Tablosu-1

A1	Hükümlü ve tutukluların meslek edinmesini sağlayarak topluma yeniden kazandırmak.				
H1.3	180 olan işkolu sayısı 2023 yılına kadar artırılabacaktır.				
Amacın İlgili Olduğu Program / Alt Program Adı	Hukuk ve Adalet / Ceza İnfaz ve İyileştirme				
Amacın İlişkili Olduğu Alt Program Hedefi	Hükümlü ve tutukluların meslek ve sanat edinmelerini sağlayarak toplumsal hayata uyumlarını kolaylaştırmak				
H1.3 Performansı	% 833				
Sorumlu Birim	İşyurları Kurumu Daire Başkanlığı				
Performans Göstergesi	Hedefe Etkisi (%)	Plan Dönemi Başlangıç Değeri (A)	İzleme Dönemindeki Yılsonu Hedeflenen Değer (B)	İzleme Dönemindeki Gerçekleşme Değeri (C)	Performans (%) (C-A)/(B-A)
PG1.3.1: Başkanlığımız kayıtlarındaki işkollu sayısı	% 100	180*	183	205	% 833
Hedefe İlişkin Değerlendirmeler					
Performans gösterge değerlerine ulaşılmış, hedefe ilişkin sapma yaşanmamış ve tahmin edilen maliyetin ötesine geçilmemiştir. Tespitler ve ihtiyaçlarda herhangi bir değişim bulunmadığından hedef ve performans göstergesinde bir değişiklik ihtiyacı bulunmamaktadır. Ayrıca, İşyurlarının faaliyetlerinin yürütüldüğü atölyelerin ve kapasitenin artırılabilmesi için ceza infaz kurumlarında fiziki yetersizlik giderilmelidir. Bu yetersizliğin giderilebilmesi için ceza infaz kurumu projelendirilirken işyurdu atölyelerinde dikkate alınması gerekmektedir.					

* 2017 yılsonu değeridir.

Stratejik Plan Değerlendirme Tablosu-2

A1	Hükümlü ve tutukluların meslek edinmesini sağlayarak topluma yeniden kazandırmak.				
H1.4	74 olan özel sektör işbirliği sayısı her yıl artırılabacaktır.				
Amacın İlgili Olduğu Program / Alt Program Adı	Hukuk ve Adalet / Ceza İnfaz ve İyileştirme				
Amacın İlişkili Olduğu Alt Program Hedefi	Hükümlü ve tutukluların meslek ve sanat edinmelerini sağlayarak toplumsal hayata uyumlarını				
H1.4 Performansı	% 100				
Sorumlu Birim	İşyurları Kurumu Daire Başkanlığı				
Performans Göstergesi	Hedefe Etkisi (%)	Plan Dönemi Başlangıç Değeri (A)	İzleme Dönemindeki Yılsonu Hedeflenen Değer (B)	İzleme Dönemindeki Gerçekleşme Değeri (C)	Performans (%) (C-A)/(B-A)
PG1.4.1: Toplam işbirliği sayısı	% 50	74*	88	287	% 100
Hedefe İlişkin Değerlendirmeler					
Performans gösterge değerlerine ulaşılmış, hedefe ilişkin sapma yaşanmamış ve tahmin edilen maliyetin ötesine geçilmemiştir. Tespitler ve ihtiyaçlarda herhangi bir değişim bulunmadığından hedef ve performans göstergesinde bir değişiklik ihtiyacı bulunmamaktadır. Ayrıca, İşyurları Kurumunun hükümlü ve tutukluların istihdam olanaklarının artırılması ve meslek kazanmaları ile yenilik ve teknoloji transferini sağlamak için gerçek ve tüzel kişiler ya da iş ortaklıklarıyla ortak üretim ve işbirliği programı çerçevesinde yapılacak işlerde uygulanacak usul ve esasları belirlenmesi için, İşyurları Ortak Üretim ve İşbirliği Programının Usul ve Esaslarına Dair Yönetmelik hazırlanmış ve 14/06/208 tarihli ve 30451 sayılı Resmî Gazetede yayımlanarak yürürlüğe girmiştir.					
Performans Göstergesi	Hedefe Etkisi (%)	Plan Dönemi Başlangıç Değeri (A)	İzleme Dönemindeki Yılsonu Hedeflenen Değer (B)	İzleme Dönemindeki Gerçekleşme Değeri (C)	Performans (%) (C-A)/(B-A)
PG1.4.2: Yeni işbirliği sayısı	% 50	53*	44	87	% 100
Hedefe İlişkin Değerlendirmeler					
Performans gösterge değerlerine ulaşılmış, hedefe ilişkin sapma yaşanmamış ve tahmin edilen maliyetin ötesine geçilmemiştir. Tespitler ve ihtiyaçlarda herhangi bir değişim bulunmadığından hedef ve performans göstergesinde bir değişiklik ihtiyacı bulunmamaktadır. Ayrıca, İşyurları Kurumunun hükümlü ve tutukluların istihdam olanaklarının artırılması ve meslek kazanmaları ile yenilik ve teknoloji transferini sağlamak için gerçek ve tüzel kişiler ya da iş ortaklıklarıyla ortak üretim ve işbirliği programı çerçevesinde yapılacak işlerde uygulanacak usul ve esasları belirlenmesi için, İşyurları Ortak Üretim ve İşbirliği Programının Usul ve Esaslarına Dair Yönetmelik hazırlanmış ve 14/06/208 tarihli ve 30451 sayılı Resmî Gazetede yayımlanarak yürürlüğe girmiştir.					

* 2017 yılsonu değeridir.

Stratejik Plan Değerlendirme Tablosu-3

A2		Ürün ve hizmetlerde kaliteyi yükseltmek.			
H2.1		İşyurdu atölyelerinde kullanılan 16.412 adet makine ve teçhizat ihtiyaç dahilinde modernize edilecektir.			
Amacın İlgili Olduğu Program / Alt Program Adı		Hukuk ve Adalet / Ceza İnfaz ve İyileştirme			
Amacın İlişkili Olduğu Alt Program Hedefi		Hükümlü ve tutukluların meslek ve sanat edinmelerini sağlayarak toplumsal hayata uyumlarını kolaylaştırmak			
H2.1 Performansı		(% 100 x % 60) + (% 64,13 x % 40) % 60 + % 25,65 % 85,65			
Sorumlu Birim		İşyurtları Kurumu Daire Başkanlığı			
Performans Göstergesi	Hedefe Etkisi (%)	Plan Dönemi Başlangıç Değeri (A)	İzleme Dönemindeki Yılsonu Hedeflenen Değer (B)	İzleme Dönemindeki Gerçekleşme Değeri (C)	Performans (%) (C-A)/(B-A)
PG2.1.1: Yeni alınan makine ve teçhizat miktarı sayısı	% 60	3.399*	4.899	10.319	% 100
Hedefe İlişkin Değerlendirmeler					
Performans gösterge değerlerine ulaşılmış, hedefe ilişkin sapma yaşanmamış ve tahmin edilen maliyetin ötesine geçilmemiştir. Tespitler ve ihtiyaçlarda herhangi bir değişim bulunmadığından hedef ve performans göstergesinde bir değişiklik ihtiyacı bulunmamaktadır. 7343 sayılı Kanun ile hüküm altına alınan 5275 Sayılı Ceza ve Güvenlik Tedbirlerinin İnfazı Hakkında Kanun'un Geçici 9. Maddesi ile; açık ceza infaz kurumlarında bulunan veya açık ceza infaz kurumlarına ayrılmaya hak kazanan ve uygun şartları taşıyan hükümlüler ile denetimli serbestlik tedbiri uygulanmak suretiyle cezalarının infazına karar verilen hükümlüler, Yasanın Resmi Gazete'de yayımlanmak suretiyle yürürlüğe girdiği 14/04/2020 tarihinden itibaren izne ayrılmıştır. Ceza infaz kurumlarından, açık ceza infaz kurumlarında bulunan veya açık ceza infaz kurumlarına ayrılmaya hak kazanan ve uygun şartları taşıyan hükümlülerin izne ayrılmasından sonra, işyurdu müdürlüklerinde hükümlü marifetiyle yürütülen faaliyetler, işyurdu müdürlüklerinde görevlendirmeyle çalışan ceza infaz kurumu personeline yürütülmeye devam edilmiştir.					
Performans Göstergesi	Hedefe Etkisi (%)	Plan Dönemi Başlangıç Değeri (A)	İzleme Dönemindeki Yılsonu Hedeflenen Değer (B)	İzleme Dönemindeki Gerçekleşme Değeri (C)	Performans (%) (C-A)/(B-A)
PG2.1.2: Yeni ünite ve sistemler ilave edilerek modernize edilen makine teçhizat sayısı	% 40	577*	1.327	846	% 64,13
Hedefe İlişkin Değerlendirmeler					
Performans gösterge değerlerine ulaşamamakla birlikte, hedefe ilişkin tahmin edilen maliyetin ötesine geçilmemiştir. Tespitler ve ihtiyaçlarda herhangi bir değişim bulunmadığından hedef ve performans göstergesinde bir değişiklik ihtiyacı bulunmamaktadır. Dünyayı derinden etkileyen Covid-19 Pandemisi nedeniyle birçok kurumda olduğu gibi işyurtlarında da bulaşmayı önleyici ciddi tedbirler alınmış ve büyük risk unsuru oluşturan bazı faaliyetler ertelenmesi nedeniyle, Performans gösterge değerlerine ulaşamamıştır. Performans göstergelerinin sürdürülebilirliği bakımından, yeni makine teçhizatı alımı ve modernizasyon performansının yerine getirilmesinde Kurum Bütçe imkanları önemli bir faktör olup, bütçe imkanları çerçevesinde, performans gösterge değerlerine ulaşılacaktır.					

* 2017 yılsonu değeridir.

Stratejik Plan Değerlendirme Tablosu-4

A2						Ürün ve hizmetlerde kaliteyi yükseltmek.
H2.2						İşyurlarında çalışan personele mesleki eğitim verilecektir.
Amacın İlgili Olduğu Program / Alt Program Adı						Hukuk ve Adalet / Ceza İnfaz ve İyileştirme
Amacın İlişkili Olduğu Alt Program Hedefi						Hükümlü ve tutukluların meslek ve sanat edinmelerini sağlayarak toplumsal hayata uyumlarını kolaylaştırmak
H2.2 Performansı						(% 66,67 x % 25) + (% 61,93 x % 25) + (% 52,33 x % 25) + (% 70 x % 25) % 16,67 + % 15,48 + % 13,08 + % 17,50 % 62,73
Sorumlu Birim						İşyurları Kurumu Daire Başkanlığı
Performans Göstergesi	Hedefe Etkisi (%)	Plan Dönemi Başlangıç Değeri (A)	İzleme Dönemindeki Yılsonu Hedeflenen Değer (B)	İzleme Dönemindeki Gerçekleşme Değeri (C)	Performans (%) (C-A)/(B-A)	
PG2.2.1: Başkanlık tarafından düzenlenen eğitim sayısı	% 25	0*	9	6	% 66,67	
Hedefe İlişkin Değerlendirmeler						
Performans gösterge değerlerine ulaşamamakla birlikte, hedefe ilişkin tahmin edilen maliyetin ötesine geçilmemiştir. Tespitler ve ihtiyaçlarda herhangi bir değişim bulunmadığından hedef ve performans göstergesinde bir değişiklik ihtiyacı bulunmamaktadır. Dünyayı derinden etkileyen Covid-19 Pandemisi nedeniyle birçok kurumda olduğu gibi işyurlarında da bulaşmayı önleyici ciddi tedbirler alınmış ve büyük risk unsuru oluşturan bazı faaliyetler ertelenmesi nedeniyle, hedefe ilişkin sapma yaşanmıştır. Ülkemizde Covid-19 tedbirlerinin akabinde, normaleşmeyle birlikte, ceza infaz kurumu işyurdu müdürlüklerine eğitim konusunda ihtiyaç analizi yapılarak, tespit edilen ihtiyaçlar doğrultusunda eğitim planlanacaktır.						
Performans Göstergesi	Hedefe Etkisi (%)	Plan Dönemi Başlangıç Değeri (A)	İzleme Dönemindeki Yılsonu Hedeflenen Değer (B)	İzleme Dönemindeki Gerçekleşme Değeri (C)	Performans (%) (C-A)/(B-A)	
PG2.2.2: Başkanlık tarafından düzenlenen eğitime katılan personel sayısı	% 25	0*	2.700	1672	% 61,93	
Hedefe İlişkin Değerlendirmeler						
Performans gösterge değerlerine ulaşamamakla birlikte, hedefe ilişkin tahmin edilen maliyetin ötesine geçilmemiştir. Tespitler ve ihtiyaçlarda herhangi bir değişim bulunmadığından hedef ve performans göstergesinde bir değişiklik ihtiyacı bulunmamaktadır. Dünyayı derinden etkileyen Covid-19 Pandemisi nedeniyle birçok kurumda olduğu gibi işyurlarında da bulaşmayı önleyici ciddi tedbirler alınmış ve büyük risk unsuru oluşturan bazı faaliyetler ertelenmesi nedeniyle, hedefe ilişkin sapma yaşanmıştır. Ülkemizde Covid-19 tedbirlerinin akabinde, normaleşmeyle birlikte, ceza infaz kurumu işyurdu müdürlüklerine eğitim konusunda ihtiyaç analizi yapılarak, tespit edilen ihtiyaçlar doğrultusunda eğitim planlanacaktır.						
Performans Göstergesi	Hedefe Etkisi (%)	Plan Dönemi Başlangıç Değeri (A)	İzleme Dönemindeki Yılsonu Hedeflenen Değer (B)	İzleme Dönemindeki Gerçekleşme Değeri (C)	Performans (%) (C-A)/(B-A)	
PG2.2.3: İşyurdu müdürlükleri tarafından düzenlenen eğitim sayısı	% 25	0*	300	157	% 52,33	
Hedefe İlişkin Değerlendirmeler						
Performans gösterge değerlerine ulaşamamakla birlikte, hedefe ilişkin tahmin edilen maliyetin ötesine geçilmemiştir. Tespitler ve ihtiyaçlarda herhangi bir değişim bulunmadığından hedef ve performans göstergesinde bir değişiklik ihtiyacı bulunmamaktadır. Dünyayı derinden etkileyen Covid-19 Pandemisi nedeniyle birçok kurumda olduğu gibi işyurlarında da bulaşmayı önleyici ciddi tedbirler alınmış ve büyük risk unsuru oluşturan bazı faaliyetler ertelenmesi nedeniyle, hedefe ilişkin sapma yaşanmıştır. Ülkemizde Covid-19 tedbirlerinin akabinde, normaleşmeyle birlikte, ceza infaz kurumu işyurdu müdürlüklerinde görevli personele yönelik yıllık eğitim planlaması yapılmalıdır.						
Performans Göstergesi	Hedefe Etkisi (%)	Plan Dönemi Başlangıç Değeri (A)	İzleme Dönemindeki Yılsonu Hedeflenen Değer (B)	İzleme Dönemindeki Gerçekleşme Değeri (C)	Performans (%) (C-A)/(B-A)	
PG2.2.4: İşyurdu müdürlükleri tarafından düzenlenen eğitime katılan personel sayısı	% 25	0*	1.500	1050	% 70	
Hedefe İlişkin Değerlendirmeler						
Performans gösterge değerlerine ulaşamamakla birlikte, hedefe ilişkin tahmin edilen maliyetin ötesine geçilmemiştir. Tespitler ve ihtiyaçlarda herhangi bir değişim bulunmadığından hedef ve performans göstergesinde bir değişiklik ihtiyacı bulunmamaktadır. Dünyayı derinden etkileyen Covid-19 Pandemisi nedeniyle birçok kurumda olduğu gibi işyurlarında da bulaşmayı önleyici ciddi tedbirler alınmış ve büyük risk unsuru oluşturan bazı faaliyetler ertelenmesi nedeniyle, hedefe ilişkin sapma yaşanmıştır. Ülkemizde Covid-19 tedbirlerinin akabinde, normaleşmeyle birlikte, ceza infaz kurumu işyurdu müdürlüklerinde görevli personele yönelik yıllık eğitim planlaması yapılmalıdır.						

* 2017 yılsonu değeridir.

Stratejik Plan Değerlendirme Tablosu-5

A2		Ürün ve hizmetlerde kaliteyi yükseltmek.			
H2.3		2023 yılı sonuna kadar işyurdu müdürlüğü personelinin kendi branşında özel sektöre düzenlenen fuar veya sergilere katılımı sağlanacaktır.			
Amacın İlgili Olduğu Program / Alt Program Adı		Hukuk ve Adalet / Ceza İnfaz ve İyileştirme			
Amacın İlişkili Olduğu Alt Program Hedefi		Hükümlü ve tutukluların meslek ve sanat edinmelerini sağlayarak toplumsal hayata uyumlarını kolaylaştırmak			
H2.3 Performansı		% 100			
Sorumlu Birim		İşyurtları Kurumu Daire Başkanlığı			
Performans Göstergesi	Hedefe Etkisi (%)	Plan Dönemi Başlangıç Değeri (A)	İzleme Dönemindeki Yılsonu Hedeflenen Değer (B)	İzleme Dönemindeki Gerçekleşme Değeri (C)	Performans (%) (C-A)/(B-A)
PG2.3.1: Katılım sağlanan fuar ve sergi sayısı	% 50	0*	75	226	% 100
Hedefe İlişkin Değerlendirmeler					
Performans gösterge değerlerine ulaşılmış, hedefe ilişkin sapma yaşanmamış ve tahmin edilen maliyetin ötesine geçilmemiştir. Tespitler ve ihtiyaçlarda herhangi bir değişim bulunmadığından hedef ve performans göstergesinde bir değişiklik ihtiyacı bulunmamaktadır. Performans göstergelerinin sürdürülebilirliği bakımından, ceza infaz kurumu işyurdu müdürlüklerinin işyurdu faaliyetlerine yönelik katılım sağlayabilecekleri fuar ve sergi programları takip edilmeli ve buna yönelik yıllık planlama yapılmalıdır.					
Performans Göstergesi	Hedefe Etkisi (%)	Plan Dönemi Başlangıç Değeri (A)	İzleme Dönemindeki Yılsonu Hedeflenen Değer (B)	İzleme Dönemindeki Gerçekleşme Değeri (C)	Performans (%) (C-A)/(B-A)
PG2.3.2: Fuar ve sergilere katılan personel sayısı	% 25	0*	150	529	% 100
Hedefe İlişkin Değerlendirmeler					
Performans gösterge değerlerine ulaşılmış, hedefe ilişkin sapma yaşanmamış ve tahmin edilen maliyetin ötesine geçilmemiştir. Tespitler ve ihtiyaçlarda herhangi bir değişim bulunmadığından hedef ve performans göstergesinde bir değişiklik ihtiyacı bulunmamaktadır. Performans göstergelerinin sürdürülebilirliği bakımından, ceza infaz kurumu işyurdu müdürlüklerinin işyurdu faaliyetlerine yönelik katılım sağlayabilecekleri fuar ve sergi programları takip edilmeli ve buna yönelik yıllık planlama yapılmalıdır.					
Performans Göstergesi	Hedefe Etkisi (%)	Plan Dönemi Başlangıç Değeri (A)	İzleme Dönemindeki Yılsonu Hedeflenen Değer (B)	İzleme Dönemindeki Gerçekleşme Değeri (C)	Performans (%) (C-A)/(B-A)
PG2.3.3: Katılımcı işyurdu müdürlüğü sayısı	% 25	0*	75	225	% 100
Hedefe İlişkin Değerlendirmeler					
Performans gösterge değerlerine ulaşılmış, hedefe ilişkin sapma yaşanmamış ve tahmin edilen maliyetin ötesine geçilmemiştir. Tespitler ve ihtiyaçlarda herhangi bir değişim bulunmadığından hedef ve performans göstergesinde bir değişiklik ihtiyacı bulunmamaktadır. Performans göstergelerinin sürdürülebilirliği bakımından, ceza infaz kurumu işyurdu müdürlüklerinin işyurdu faaliyetlerine yönelik katılım sağlayabilecekleri fuar ve sergi programları takip edilmeli ve buna yönelik yıllık planlama yapılmalıdır.					

* 2017 yılsonu değeridir.

Stratejik Plan Değerlendirme Tablosu-6

A2		Ürün ve hizmetlerde kaliteyi yükseltmek.			
H2.4		2023 yılı sonuna kadar tüm işkollarında kamu ve özel sektörde faaliyet gösteren kurum, kuruluş ve kişiler ile işbirliği yapmaya devam edilecektir.			
Amacın İlgili Olduğu Program / Alt Program Adı		Hukuk ve Adalet / Ceza İnfaz ve İyileştirme			
Amacın İlişkili Olduğu Alt Program Hedefi		Hükümlü ve tutukluların meslek ve sanat edinmelerini sağlayarak toplumsal hayata uyumlarını kolaylaştırmak			
H2.4 Performansı		% 100			
Sorumlu Birim		İşyurtları Kurumu Daire Başkanlığı			
Performans Göstergesi	Hedefe Etkisi (%)	Plan Dönemi Başlangıç Değeri (A)	İzleme Dönemindeki Yılsonu Hedeflenen Değer (B)	İzleme Dönemindeki Gerçekleşme Değeri (C)	Performans (%) (C-A)/(B-A)
PG2.4.1: İşbirliği yapılan kurum, kuruluş ve kişi sayısı	% 50	159*	300	680	% 100
Hedefe İlişkin Değerlendirmeler					
Performans gösterge değerlerine ulaşılmış, hedefe ilişkin sapma yaşanmamış ve tahmin edilen maliyetin ötesine geçilmemiştir. Tespitler ve ihtiyaçlarda herhangi bir değişim bulunmadığından hedef ve performans göstergesinde bir değişiklik ihtiyacı bulunmamaktadır. Performans göstergelerinin sürdürülebilirliği bakımından, ceza infaz kurumu işyurdu müdürlüklerinde kurulmuş bulunan Tanıtım ve Pazarlama Birimlerinde, kamu kurum ve kuruluşları ziyaret edilerek işyurdu müdürlüklerinin faaliyet alanları tanıtılmaktadır.					
Performans Göstergesi	Hedefe Etkisi (%)	Plan Dönemi Başlangıç Değeri (A)	İzleme Dönemindeki Yılsonu Hedeflenen Değer (B)	İzleme Dönemindeki Gerçekleşme Değeri (C)	Performans (%) (C-A)/(B-A)
PG2.4.2: İşbirliği sonucu gerçekleştirilen proje sayısı	% 20	219*	200	346	% 100
Hedefe İlişkin Değerlendirmeler					
Performans gösterge değerlerine ulaşılmış, hedefe ilişkin sapma yaşanmamış ve tahmin edilen maliyetin ötesine geçilmemiştir. Tespitler ve ihtiyaçlarda herhangi bir değişim bulunmadığından hedef ve performans göstergesinde bir değişiklik ihtiyacı bulunmamaktadır. Performans göstergelerinin sürdürülebilirliği bakımından, ceza infaz kurumu işyurdu müdürlüklerinde kurulmuş bulunan Tanıtım ve Pazarlama Birimlerinde, kamu kurum ve kuruluşları ziyaret edilerek işyurdu müdürlüklerinin faaliyet alanları tanıtılmaktadır.					
Performans Göstergesi	Hedefe Etkisi (%)	Plan Dönemi Başlangıç Değeri (A)	İzleme Dönemindeki Yılsonu Hedeflenen Değer (B)	İzleme Dönemindeki Gerçekleşme Değeri (C)	Performans (%) (C-A)/(B-A)
PG2.4.3: Yeni yapılan işbirliği sayısı	% 30	0*	150	151	% 100
Hedefe İlişkin Değerlendirmeler					
Performans gösterge değerlerine ulaşılmış, hedefe ilişkin sapma yaşanmamış ve tahmin edilen maliyetin ötesine geçilmemiştir. Tespitler ve ihtiyaçlarda herhangi bir değişim bulunmadığından hedef ve performans göstergesinde bir değişiklik ihtiyacı bulunmamaktadır. Performans göstergelerinin sürdürülebilirliği bakımından, ceza infaz kurumu işyurdu müdürlüklerinde kurulmuş bulunan Tanıtım ve Pazarlama Birimlerinde, kamu kurum ve kuruluşları ziyaret edilerek işyurdu müdürlüklerinin faaliyet alanları tanıtılmaktadır.					

* 2017 yılsonu değeridir.

Stratejik Plan Değerlendirme Tablosu-7

A2	Ürün ve hizmetlerde kaliteyi yükseltmek.				
H2.5	2023 yılı sonuna kadar işyurtlarında üretilen ürün ve hizmetlerle ilgili olarak CE, TS, ISO, HELAL, GİMDES sertifikaları gibi kalite belgelerinden en az birinin alınmasına devam edilecektir.				
Amacın İlgili Olduğu Program / Alt Program Adı	Hukuk ve Adalet / Ceza İnfaz ve İyileştirme				
Amacın İlişkili Olduğu Alt Program Hedefi	Hükümlü ve tutukluların meslek ve sanat edinmelerini sağlayarak toplumsal hayata uyumlarını kolaylaştırmak				
H2.5 Performansı	(% -1,17 x % 30) + (% 22,76x % 50) % 0 + % 11,38 % 11,38				
Sorumlu Birim	İşyurtları Kurumu Daire Başkanlığı				
Performans Göstergesi	Hedefe Etkisi (%)	Plan Dönemi Başlangıç Değeri (A)	İzleme Dönemindeki Yılsonu Hedeflenen Değer (B)	İzleme Dönemindeki Gerçekleşme Değeri (C)	Performans (%) (C-A)/(B-A)
PG2.5.1: Belge alan işyurdu müdürlüğü sayısı	% 30	35*	23	49	% -1,17
Hedefe İlişkin Değerlendirmeler					
Performans gösterge değerlerine ulaşamamakla birlikte, hedefe ilişkin tahmin edilen maliyetin ötesine geçilmemiştir. Tespitler ve ihtiyaçlarda herhangi bir değişim bulunmadığından hedef ve performans göstergesinde bir değişiklik ihtiyacı bulunmamaktadır. Dünyayı derinden etkileyen Covid-19 Pandemisi nedeniyle birçok kurumda olduğu gibi işyurtlarında da bulaşmayı önleyici ciddi tedbirler alınmış ve büyük risk unsuru oluşturan bazı faaliyetler ertelenmesi nedeniyle, Hedefe ilişkin sapma yaşanmıştır. Performans göstergelerinin sürdürülebilirliği bakımından, ceza infaz kurumu işyurdu müdürlükleri, üretilen ürün ve hizmetlerle ilgili olarak sertifika ve kalite belgelerinin alınması konusunda bilinçlendirilmeli ve sertifikalandırılma iş ve işlemleri hakkında bilgilendirilmelidir.					
Performans Göstergesi	Hedefe Etkisi (%)	Plan Dönemi Başlangıç Değeri (A)	İzleme Dönemindeki Yılsonu Hedeflenen Değer (B)	İzleme Dönemindeki Gerçekleşme Değeri (C)	Performans (%) (C-A)/(B-A)
PG2.5.2: İşyurdu müdürlüğünce alınan belge sayısı	% 50	157*	34	129	% 22,76
Hedefe İlişkin Değerlendirmeler					
Performans gösterge değerlerine ulaşamamakla birlikte, hedefe ilişkin tahmin edilen maliyetin ötesine geçilmemiştir. Tespitler ve ihtiyaçlarda herhangi bir değişim bulunmadığından hedef ve performans göstergesinde bir değişiklik ihtiyacı bulunmamaktadır. Dünyayı derinden etkileyen Covid-19 Pandemisi nedeniyle birçok kurumda olduğu gibi işyurtlarında da bulaşmayı önleyici ciddi tedbirler alınmış ve büyük risk unsuru oluşturan bazı faaliyetler ertelenmesi nedeniyle, Hedefe ilişkin sapma yaşanmıştır. Performans göstergelerinin sürdürülebilirliği bakımından, ceza infaz kurumu işyurdu müdürlükleri, üretilen ürün ve hizmetlerle ilgili olarak sertifika ve kalite belgelerinin alınması konusunda bilinçlendirilmeli ve sertifikalandırılma iş ve işlemleri hakkında bilgilendirilmelidir.					

* 2017 yılsonu değeridir.

Stratejik Plan Değerlendirme Tablosu-8

A3					
İşyurdu faaliyetlerinin tanıtımını yapmak.					
H3.1					
İşyurdu müdürlükleri, Başkanlığımızın yıllık program çerçevesinde düzenlediği sergi, fuar ve benzeri organizasyonlara katılacaktır.					
Amacın İlgili Olduğu Program / Alt Program Adı					
Hukuk ve Adalet / Ceza İnfaz ve İyileştirme					
Amacın İlişkili Olduğu Alt Program Hedefi					
Hükümlü ve tutukluların meslek ve sanat edinmelerini sağlayarak toplumsal hayata uyumlarını kolaylaştırmak					
H3.1 Performansı					
(% 9,09 x % 70) + (% 27,35 x % 15) + (% -23,13 x % 15) % 6,36 + % 4,10 + % 0 % 10,46					
Sorumlu Birim					
İşyurları Kurumu Daire Başkanlığı					
Performans Göstergesi	Hedefe Etkisi (%)	Plan Dönemi Başlangıç Değeri (A)	İzleme Dönemindeki Yılsonu Hedeflenen Değer (B)	İzleme Dönemindeki Gerçekleşme Değeri (C)	Performans (%) (C-A)/(B-A)
PG3.1.1: Başkanlığımızca düzenlenen sergi, fuar ve benzeri organizasyon sayısı	% 70	4*	15	5	% 9,09
Hedefe İlişkin Değerlendirmeler					
Performans gösterge değerlerine ulaşamamakla birlikte, hedefe ilişkin tahmin edilen maliyetin ötesine geçilmemiştir. Tespitler ve ihtiyaçlarda herhangi bir değişim bulunmadığından hedef ve performans göstergesinde bir değişiklik ihtiyacı bulunmamaktadır. Dünyayı derinden etkileyen Covid-19 Pandemisi nedeniyle birçok kurumda olduğu gibi işyurlarında da bulaşmayı önleyici ciddi tedbirler alınmış ve büyük risk unsuru oluşturan bazı faaliyetler ertelenmiştir. 10 Haziran 2020 tarihli İşyurları Kurumu Yüksek Kurulu toplantısında gündeme alınarak halk sağlığı açısından oluşturabileceği riskler bakımından değerlendirilmiştir. Yapılan değerlendirme sonunda yeni tip koronavirüsle mücadele kapsamında İşyurları Kurum tarafından düzenlenen sergi fuar ve benzeri organizasyonların 2020 yılında yapılmaması yönünde bir karar alınmış olup, bu kapsamda Kurum tarafından düzenlenen sergi fuar ve benzeri organizasyon sayılarında sapma yaşanmıştır. Performans göstergelerinin sürdürülebilirliği bakımından, Ülkemizde Covid-19 tedbirlerinin akabinde, normaleşmeyle birlikte, Başkanlığımızca düzenlenen sergi fuar ve benzeri organizasyonlarına devam edileceğinden, yapılması düşünülen sergi ve fuarlara ilişkin program çalışmalarına başlanılmaktadır.					
Performans Göstergesi	Hedefe Etkisi (%)	Plan Dönemi Başlangıç Değeri (A)	İzleme Dönemindeki Yılsonu Hedeflenen Değer (B)	İzleme Dönemindeki Gerçekleşme Değeri (C)	Performans (%) (C-A)/(B-A)
PG3.1.2: Başkanlığımızca düzenlenen sergi, fuar ve benzeri organizasyonlara katılan personel sayısı	% 15	744*	3.000	1.361	% 27,35
Hedefe İlişkin Değerlendirmeler					
Performans gösterge değerlerine ulaşamamakla birlikte, hedefe ilişkin tahmin edilen maliyetin ötesine geçilmemiştir. Tespitler ve ihtiyaçlarda herhangi bir değişim bulunmadığından hedef ve performans göstergesinde bir değişiklik ihtiyacı bulunmamaktadır. Dünyayı derinden etkileyen Covid-19 Pandemisi nedeniyle birçok kurumda olduğu gibi işyurlarında da bulaşmayı önleyici ciddi tedbirler alınmış ve büyük risk unsuru oluşturan bazı faaliyetler ertelenmiştir. 10 Haziran 2020 tarihli İşyurları Kurumu Yüksek Kurulu toplantısında gündeme alınarak halk sağlığı açısından oluşturabileceği riskler bakımından değerlendirilmiştir. Yapılan değerlendirme sonunda yeni tip koronavirüsle mücadele kapsamında İşyurları Kurum tarafından düzenlenen sergi fuar ve benzeri organizasyonların 2020 yılında yapılmaması yönünde bir karar alınmış olup, bu kapsamda Kurum tarafından düzenlenen sergi fuar ve benzeri organizasyon sayılarında sapma yaşanmıştır. Performans göstergelerinin sürdürülebilirliği bakımından, Ülkemizde Covid-19 tedbirlerinin akabinde, normaleşmeyle birlikte, Başkanlığımızca düzenlenen sergi fuar ve benzeri organizasyonlarına devam edileceğinden, yapılması düşünülen sergi ve fuarlara ilişkin program çalışmalarına başlanılmaktadır.					
Performans Göstergesi	Hedefe Etkisi (%)	Plan Dönemi Başlangıç Değeri (A)	İzleme Dönemindeki Yılsonu Hedeflenen Değer (B)	İzleme Dönemindeki Gerçekleşme Değeri (C)	Performans (%) (C-A)/(B-A)
PG3.1.3: Başkanlığımızca düzenlenen sergi, fuar ve benzeri organizasyonlara katılan işyurdu müdürlüğü	% 15	280*	600	206	% -23,13
Hedefe İlişkin Değerlendirmeler					
Performans gösterge değerlerine ulaşamamakla birlikte, hedefe ilişkin tahmin edilen maliyetin ötesine geçilmemiştir. Tespitler ve ihtiyaçlarda herhangi bir değişim bulunmadığından hedef ve performans göstergesinde bir değişiklik ihtiyacı bulunmamaktadır. Dünyayı derinden etkileyen Covid-19 Pandemisi nedeniyle birçok kurumda olduğu gibi işyurlarında da bulaşmayı önleyici ciddi tedbirler alınmış ve büyük risk unsuru oluşturan bazı faaliyetler ertelenmiştir. 10 Haziran 2020 tarihli İşyurları Kurumu Yüksek Kurulu toplantısında gündeme alınarak halk sağlığı açısından oluşturabileceği riskler bakımından değerlendirilmiştir. Yapılan değerlendirme sonunda yeni tip koronavirüsle mücadele kapsamında İşyurları Kurum tarafından düzenlenen sergi fuar ve benzeri organizasyonların 2020 yılında yapılmaması yönünde bir karar alınmış olup, bu kapsamda Kurum tarafından düzenlenen sergi fuar ve benzeri organizasyon sayılarında sapma yaşanmıştır. Performans göstergelerinin sürdürülebilirliği bakımından, Ülkemizde Covid-19 tedbirlerinin akabinde, normaleşmeyle birlikte, Başkanlığımızca düzenlenen sergi fuar ve benzeri organizasyonlarına devam edileceğinden, yapılması düşünülen sergi ve fuarlara ilişkin program çalışmalarına başlanılmaktadır.					

* 2018 yılsonu değeridir.

Stratejik Plan Değerlendirme Tablosu-9

A3		İşyurdu faaliyetlerinin tanıtımını yapmak.			
H3.2		İşyurdu müdürlüklerinde oluşturulan Tanıtım Pazarlama birimleri görev alanları çerçevesinde kamu ve özel sektör kuruluşlarına ziyaret gerçekleştireceklerdir.			
Amacın İlgili Olduğu Program / Alt Program Adı		Hukuk ve Adalet / Ceza İnfaz ve İyileştirme			
Amacın İlişkili Olduğu Alt Program Hedefi		Hükümlü ve tutukluların meslek ve sanat edinmelerini sağlayarak toplumsal hayata uyumlarını kolaylaştırmak			
H3.2 Performansı		% 100			
Sorumlu Birim		İşyurtları Kurumu Daire Başkanlığı			
Performans Göstergesi	Hedefe Etkisi (%)	Plan Dönemi Başlangıç Değeri (A)	İzleme Dönemindeki Yılsonu Hedeflenen Değer (B)	İzleme Dönemindeki Gerçekleşme Değeri (C)	Performans (%) (C-A)/(B-A)
PG3.2.1: Yapılan ziyaret sayısı	% 70	850*	1.150	2.736	% 100
Hedefe İlişkin Değerlendirmeler					
Performans gösterge değerlerine ulaşılmış, hedefe ilişkin sapma yaşanmamış ve tahmin edilen maliyetin ötesine geçilmemiştir. Tespitler ve ihtiyaçlarda herhangi bir değişim bulunmadığından hedef ve performans göstergesinde bir değişiklik ihtiyacı bulunmamaktadır. Performans göstergelerinin sürdürülebilirliği bakımından, ceza infaz kurumu işyurdu müdürlüklerinde kurulan Tanıtım ve Pazarlama biriminde görevli personelin kamu ve özel sektör ziyaretlerinde kullanacakları tanıtım materyallerinin sağlanması ve güncel tutulması gerekmektedir.					
Performans Göstergesi	Hedefe Etkisi (%)	Plan Dönemi Başlangıç Değeri (A)	İzleme Dönemindeki Yılsonu Hedeflenen Değer (B)	İzleme Dönemindeki Gerçekleşme Değeri (C)	Performans (%) (C-A)/(B-A)
PG3.2.2: İş bağlantı sayısı	% 30	707*	737	2.609	% 100
Hedefe İlişkin Değerlendirmeler					
Performans gösterge değerlerine ulaşılmış, hedefe ilişkin sapma yaşanmamış ve tahmin edilen maliyetin ötesine geçilmemiştir. Tespitler ve ihtiyaçlarda herhangi bir değişim bulunmadığından hedef ve performans göstergesinde bir değişiklik ihtiyacı bulunmamaktadır. Performans göstergelerinin sürdürülebilirliği bakımından, ceza infaz kurumu işyurdu müdürlüklerinde kurulan Tanıtım ve Pazarlama biriminde görevli personelin kamu ve özel sektör ziyaretlerinde kullanacakları tanıtım materyallerinin sağlanması ve güncel tutulması gerekmektedir.					

* 2017 yılsonu değeridir.

Stratejik Plan Değerlendirme Tablosu-10

A3	İşyurdu faaliyetlerinin tanıtımını yapmak.				
H3.3	Ulusal veya yerel yayın yapan görsel ve yazılı basın kuruluşlarının Başkanlığımız ve işyurdu müdürlüklerinin faaliyetleri tanıtılacaktır.				
Amacın İlgili Olduğu Program / Alt Program Adı	Hukuk ve Adalet / Ceza İnfaz ve İyileştirme				
Amacın İlişkili Olduğu Alt Program Hedefi	Hükümlü ve tutukluların meslek ve sanat edinmelerini sağlayarak toplumsal hayata uyumlarını kolaylaştırmak				
H3.3 Performansı	(% 100 x % 20) + (% 100 x % 30) + (% -10,68 x % 20) + (% 100 x % 30) % 20 + % 30 + % 0 + % 30 % 80				
Sorumlu Birim	İşyurtları Kurumu Daire Başkanlığı				
Performans Göstergesi	Hedefe Etkisi (%)	Plan Dönemi Başlangıç Değeri (A)	İzleme Dönemindeki Yıllık Hedeflenen Değer (B)	İzleme Dönemindeki Gerçekleşme Değeri (C)	Performans (%) (C-A)/(B-A)
PG3.3.1: Görsel basında tanıtımı yapılan işyurdu müdürlüğü sayısı	% 20	121*	151	383	% 100
Hedefe İlişkin Değerlendirmeler					
Performans gösterge değerlerine ulaşılmış, hedefe ilişkin sapma yaşanmamış ve tahmin edilen maliyetin ötesine geçilmemiştir. Tespitler ve ihtiyaçlarda herhangi bir değişim bulunmadığından hedef ve performans göstergesinde bir değişiklik ihtiyacı bulunmamaktadır. Performans göstergelerinin sürdürülebilirliği bakımından, İşyurtları Kurumunun ve ceza infaz kurumu işyurdu müdürlüklerinin tanıtımı amacıyla, ulusal ve yerel basında yer alması sağlanmalıdır.					
Performans Göstergesi	Hedefe Etkisi (%)	Plan Dönemi Başlangıç Değeri (A)	İzleme Dönemindeki Yıllık Hedeflenen Değer (B)	İzleme Dönemindeki Gerçekleşme Değeri (C)	Performans (%) (C-A)/(B-A)
PG3.3.2: Görsel basında yer alan haber sayısı	% 30	0*	30	1045	% 100
Hedefe İlişkin Değerlendirmeler					
Performans gösterge değerlerine ulaşılmış, hedefe ilişkin sapma yaşanmamış ve tahmin edilen maliyetin ötesine geçilmemiştir. Tespitler ve ihtiyaçlarda herhangi bir değişim bulunmadığından hedef ve performans göstergesinde bir değişiklik ihtiyacı bulunmamaktadır. Performans göstergelerinin sürdürülebilirliği bakımından, İşyurtları Kurumunun ve ceza infaz kurumu işyurdu müdürlüklerinin tanıtımı amacıyla, ulusal ve yerel basında yer alması sağlanmalıdır.					
Performans Göstergesi	Hedefe Etkisi (%)	Plan Dönemi Başlangıç Değeri (A)	İzleme Dönemindeki Yıllık Hedeflenen Değer (B)	İzleme Dönemindeki Gerçekleşme Değeri (C)	Performans (%) (C-A)/(B-A)
PG3.3.3: Yazılı basında tanıtımı yapılan işyurdu müdürlüğü sayısı	% 20	565*	200	604	% -10,68
Hedefe İlişkin Değerlendirmeler					
Performans gösterge değerlerine ulaşılamamakla birlikte, hedefe ilişkin tahmin edilen maliyetin ötesine geçilmemiştir. Tespitler ve ihtiyaçlarda herhangi bir değişim bulunmadığından hedef ve performans göstergesinde bir değişiklik ihtiyacı bulunmamaktadır. Dünyayı derinden etkileyen Covid-19 Pandemisi nedeniyle birçok kurumda olduğu gibi işyurtlarında da bulaşmayı önleyici ciddi tedbirler alınmış ve büyük risk unsuru oluşturan bazı faaliyetler ertelenmiştir. 10 Haziran 2020 tarihli İşyurtları Kurumu Yüksek Kurulu toplantısında gündeme alınarak halk sağlığı açısından oluşturabileceği riskler bakımından değerlendirilmiştir. Bu kapsamda yazılı basında tanıtımı yapılan işyurdu müdürlüğü sayısında sapma yaşanmıştır. Performans göstergelerinin sürdürülebilirliği bakımından, İşyurtları Kurumunun ve ceza infaz kurumu işyurdu müdürlüklerinin tanıtımı amacıyla, ulusal ve yerel basında yer alması sağlanmalıdır.					
Performans Göstergesi	Hedefe Etkisi (%)	Plan Dönemi Başlangıç Değeri (A)	İzleme Dönemindeki Yıllık Hedeflenen Değer (B)	İzleme Dönemindeki Gerçekleşme Değeri (C)	Performans (%) (C-A)/(B-A)
PG3.3.4: Yazılı basında yer alan haber sayısı	% 30	0*	150	391	% 100
Hedefe İlişkin Değerlendirmeler					
Performans gösterge değerlerine ulaşılmış, hedefe ilişkin sapma yaşanmamış ve tahmin edilen maliyetin ötesine geçilmemiştir. Tespitler ve ihtiyaçlarda herhangi bir değişim bulunmadığından hedef ve performans göstergesinde bir değişiklik ihtiyacı bulunmamaktadır. Performans göstergelerinin sürdürülebilirliği bakımından, İşyurtları Kurumunun ve ceza infaz kurumu işyurdu müdürlüklerinin tanıtımı amacıyla, ulusal ve yerel basında yer alması sağlanmalıdır.					

* 2017 yılı sonu değeridir.

A3		İşyurdu faaliyetlerinin tanıtımını yapmak.			
H3.4		İşyurtları Kurumu ve işyurdu müdürlüklerinin ürün kataloğu, tanıtım broşürleri ve filmleri ihtiyaca bağlı olarak güncellenecektir.			
Amacın İlgili Olduğu Program / Alt		Hukuk ve Adalet / Ceza İnfaz ve İyileştirme			
Amacın İlişkili Olduğu Alt Program Hedefi		Hükümlü ve tutukluların meslek ve sanat edinmelerini sağlayarak toplumsal hayata uyumlarını kolaylaştırmak			
H3.4 Performansı		% 606			
Sorumlu Birim		İşyurtları Kurumu Daire Başkanlığı			
Performans Göstergesi	Hedefe Etkisi (%)	Plan Dönemi Başlangıç Değeri (A)	İzleme Dönemindeki Yılsonu Hedeflenen Değer (B)	İzleme Dönemindeki Gerçekleşme Değeri (C)	Performans (%) (C-A)/(B-A)
PG3.4.1: Güncellenen ürün kataloğu, broşür, afiş, açık alan görselleri ve film sayısı	% 100	76*	136	440	% 606
Hedefe İlişkin Değerlendirmeler					
Performans gösterge değerlerine ulaşılmış, hedefe ilişkin sapma yaşanmamış ve tahmin edilen maliyetin ötesine geçilmemiştir. Tespitler ve ihtiyaçlarda herhangi bir değişim bulunmadığından hedef ve performans göstergesinde bir değişiklik ihtiyacı bulunmamaktadır. Performans göstergelerinin sürdürülebilirliği bakımından, tanıtım materyalleri profesyonel bir ekipçe hazırlanmalıdır.					

Program Bütçede Değerlendirilen Performans Göstergeleri

Performans Göstergesi
PG1.1.1: İşyurdu müdürlüğünce düzenlenen mesleki eğitim sayısı*
PG1.1.2: İşyurdunda mesleki eğitim verilen hükümlü ve tutuklu sayısı*
PG1.2.1: İşyurdu müdürlüğünde yıllık çalıştırılan hükümlü ve tutuklu sayısı*
PG2.5.3: Belge alınan işkolu sayısı*

* "Alt program hedef ve göstergeleriyle ilgili gerçekleşme sonuçları ve değerlendirmeler" bölümünde yer almaktadır.

4. Performans Bilgi Sisteminin Değerlendirilmesi

İşyurtları Kurumunun 2019-2023 Stratejik Planında ve Performans Göstergeleri Sonuçları Formunda yer alan performans göstergeleri, ceza infaz kurumu işyurdu müdürlüklerinden toplanan verilerin konsolide edilmesiyle elde edilen değerler üzerinden hesaplanılarak sonuçlandırılmıştır.

5. Diğer Hususlar

Faaliyet ve Proje Bilgileri

Kurum merkez ve taşra teşkilat yapısını, hukuki statüsü ve mevzuatını, görev, yetki, çalışma usul ve esaslarını ve bunların yürürlük işlemlerini takip etmek; ulusal ve uluslararası projeleri planlamak, yürütmek veya işyurdu müdürlükleri ve diğer başkanlık birimleri tarafından yürütülmesini koordine etmekle görevli olan Kurumsal Gelişim ve Projeler Birimince 2021 yılında gerçekleştirilen faaliyetler;



Dış Finansman Kaynaklarının Kullanılması ve Kalkınma Ajansları Faaliyetleri

Hükümlü ve tutukluların işbaşı mesleki eğitimlerinin gerçekleştirildiği işyurdu atölyelerinin geliştirilmesi ve yeni atölyelerin kurulması amaçlanarak Kurumumuz ve işyurdu müdürlükleri tarafından ulusal ve uluslararası fon kaynaklarına başvurulmaktadır. Bahse konu hibe kaynaklarının başında Kalkınma Ajansları, Bölge Kalkınma İdare Başkanlıkları ve Avrupa Birliği Katılım Öncesi Mali Yardım Aracı (IPA) gelmektedir.

Covid 19 tedbirleri kapsamında açık ceza infaz kurumlarındaki hükümlü ve tutuklular izne gönderilmiş, zorunlu üretim yapan atölye ve iş kolları hariç diğer iş kollarında gerçekleştirilen faaliyetler sınırlandırılmış veya durdurulmuş olduğundan; 2021 yılı içerisinde işyurdu müdürlükleri ile Kalkınma Ajansları ve Bölge Kalkınma İdare Başkanlıkları iş birliği gerçekleştirilememiştir.

Uluslararası fon kaynaklarının kullanılmasına yönelik Avrupa Birliği Katılım Öncesi Mali Yardım Aracı (IPA) III döneminde "Kadın Hükümlülerin Sosyal Entegrasyonunun Geliştirilmesi ve Profesyonel İstihdam Modeline Uyum İçin Kadın Ceza İnfaz Kurumlarında İşbaşı Mesleki Eğitim Sisteminin Güçlendirilmesi" başlıklı proje fişinin hazırlanmasına yönelik çalışmalar gerçekleştirilmiştir.

Kurumsal Kapasitenin Güçlendirilmesi ve Kurumsal Hafızanın Oluşturulmasına Yönelik Faaliyetler



Ceza infaz kurumlarında hükümlü ve tutuklu mesleki eğitim ve çalışma faaliyetlerinin incelenmesi konusunda dünya ülkeleri örnekleri ile müstakilen Kurumumuzu inceleyen kitap hazırlanmış olup Nisan 2021'de basımı gerçekleştirilmiştir.

Ceza İnfaz Kurumları ile Tutukevleri İşyurtları Kurumu, hükümlülerin yeniden topluma kazandırılması kapsamında yürütmekte olduğu mesleki eğitim çalışmalarının daha etkin ve verimli olması bağlamında çeşitli kurum ve kuruluşlarla iş birliği yapmakta ve bu iş birlikleri protokollerle imza altına alınmaktadır. 2021 yılı sonunda üretimin devamı olan dağıtım ve pazarlama sürecinin iyileştirilmesi ve hizmet kalitesinin artırılması kapsamında, kargo hizmetlerinin esasları ve hizmet bedelleriyle ilgili PTT ile imzalanan protokol yenilenmiştir.

İşyurtları Kurumunun 2021 Yılı İçinde Gerçekleştirdiği Yatırım Faaliyetleri

Ceza İnfaz Kurumları İle Tutukevleri İşyurtları Kurumlarının kuruluş amacı hükümlülere meslek edindirmektir. Bu kapsamda Ceza İnfaz Kurumları içerisinde birçok alanda üretim faaliyeti gösteren atölyeler bulunmaktadır. Her yıl yapılan faaliyetler ile üretim alanında giderek büyüyen büyüme ile doğru orantılı olarak teknolojisini büyüten ve hükümlü istihdamını artıran çalışmalar yapılmaktadır. Bu süreç içerisinde kullanılan üretim teknolojisinin de gelişmesiyle başlangıç noktasında kullanılan yapıların yetersiz kaldığı görülmekte olup kurumların üretim faaliyetleri, kapasiteleri, ihtiyaçları doğrultusunda analizler yapılmaktadır. Yapılan analizler ile raporlar oluşturulur ve yapılması uygun görülen talepler yatırım planı kapsamına alınır.

2021 yılında İşyurtları Müdürlüklerimiz Bünyesinde 4 ayrı işyurdu müdürlüğümüz bünyesinde 5 ayrı tesisin yapımı tamamlanmıştır.

Bursa H Tipi Kapalı ve Açık Ceza İnfaz Kurumu İşyurdu Müdürlüğü Tekstil Atölyesi Binası İnşaatı



Bursa H Tipi Kapalı ve Açık Ceza İnfaz Kurumu İşyurdu Müdürlüğü bünyesinde hükümlülerin meslek edindirilmesi ve var olan mesleklerinin geliştirilmesi kapsamında 800 m² kapalı alana sahip tekstil atölyesi binasının yapımı 2021 yılında tamamlanmıştır.

Burdur Açık Ceza İnfaz Kurumu İşyurdu Müdürlüğü Sağımhane ve Küçükbaş Hayvan Ağılı İnşaatları



Burdur Açık Ceza İnfaz Kurumumuz İşyurdu Müdürlüğü bünyesinde hayvancılık işkolu faaliyetlerinde kullanılmak üzere 400 m² kapalı alana sahip işyurdu faaliyetlerinde kullanılacak olan sağımhane inşaatı ve 1000 m² küçükbaş hayvan ağılı binasının yapımı 2021 yılında tamamlanmıştır.

İskilip Açık Ceza İnfaz Kurumu İşyurdu Müdürlüğü Eğitim ve Üretim Serası



İskilip Açık Ceza İnfaz Kurumu İşyurdu Müdürlüğü bünyesinde

tarım işkolu faaliyetlerinde kullanılmak üzere 700 m² kapalı alana sahip seranın yapımı 2021 yılında tamamlanmıştır.

Ankara Açık Ceza İnfaz Kurumu İşyurdu Müdürlüğü Depo İnşaatı



Ankara Açık Ceza İnfaz Kurumu İşyurdu Müdürlüğü bünyesinde işyurdu faaliyetlerinde kullanılmak üzere 80 m² alana kurulu deponun inşaatlarının yapımı 2021 yılında tamamlanmıştır.

İşyurtlarının Üretim Faaliyetleri

A. Tarımsal Faaliyetler

Ülkemiz nüfusunun bir bölümünün tarımsal alanda çalışması, ihracatımızın önemli bir bölümünün tarımsal ürünlerin oluşturması, endüstrimizde tarımsal ürünlerin hammadde olarak kullanılması nedenleriyle hükümlü ve tutuklulara verilen eğitimler önem taşımaktadır. Bu kapsamda hükümlü ve tutuklulara verilen eğitimlerde; iyi tarım uygulamaları konusunda bilgi verilmekte, seracılık çalışmaları anlatılmakta, ayrıca tarım ekipmanlarının kullanımı konusunda deneyim sahibi olmaları sağlanmaktadır.

Seracılık Alanında Yapılan Faaliyetler



Seralar, bitkilerin yetişmesine uygun şartların sağlanması amacıyla ile çevre şartları kontrol edilen veya düzenlenen cam, plastik, fiberglas gibi ışığı geçiren materyallerle örtülü yapı elemanlarıdır. Değişik coğrafyalara sahip birçok

açık ceza infaz kurumumuzda toplamda 154.154 m² alanda seracılık faaliyetleri yapılmaktadır. Yapılan faaliyetlerle hem hükümlülerin meslek edinmeleri sağlanmakta hem de kurumların ihtiyacı olan ürünler yetiştirilmektedir.

Kurumlarımız ile kalkınma ajansları ortak işbirliği kapsamında; Kayseri Açık Ceza İnfaz Kurumu ile Orta Anadolu Kalkınma Ajansı'nın 2021 yılı Sosyal Geliştirmeyi Destekleme Programı (SOGEP) tarafından hazırlanan "Bünyan' da Hükümlüler Organik Tarımla Topluma Kazandırılıyor" başlıklı proje kapsamında 504 m² sera, Doğu Karadeniz Kalkınma Projesi Bölge Kalkınma İdaresi Başkanlığı (DOKAP) tarafından "Dezavantajlı Grupta Bulunan Bireylere Seracılık Alanında Eğitim Verilerek İstihdama Katılmalarının Sağlanması ve Yeni Bir Meslek Edindirme Projesi "kapsamında Samsun T Tipi Kapalı ve Açık Ceza İnfaz Kurumuna 5.020 m² sera ve Gümüşhacıköy Açık Ceza İnfaz Kurumuna 1.628 m² sera tesisinin yapılması planlanmaktadır.

Meyvecilik, Sebzeçilik ve Tahıl Üretimi Alanında Yapılan Faaliyetler



Ceza infaz kurumlarının toplam tarım alanı 38.810.679 m² olup ekilebilir tarım alanı 21.016.507 m²'dir. Bu alanlarda tarımsal faaliyetler kapsamında meyvecilik, sebzeçilik, yem bitkileri ve tahıl yetiştiriciliği alanında üretim yapılmaktadır.

Meyvecilik alanında 2021 yılı içerisinde toplam 3.390.373 kg meyve (zeytin, elma, portakal, limon, çilek, kiraz, muz, hurma, kivi vb.) üretilmiş olup dikilen meyve fidanları ile üretim miktarları artırılabacaktır.

Kullanılmayan kamu arazilerinde bulunan zeytin ağaçlarının bakımını yapmak, zeytin ağaçlarında bulunan zeytinleri toplayarak ekonomiye kazandırmak, hükümlülere meslek öğretmek amacıyla Aydın Açık Ceza İnfaz Kurumu ile Adnan Menderes Üniversitesi Rektörlüğü arasında zeytin ağaçlarının bakımı ve zeytinlerin toplanması konusunda protokol imzalanmıştır.

Sebzeçilik faaliyetleri kapsamında açık tarla üretimi ve seralarda 2021 yılı içerisinde 1.798.207 kg sebze (domates, salatalık, biber, patlıcan, kıvırcık, karnabahar vb.) üretimi gerçekleştirilmiştir. Kurulacak seraların üretime geçmesi ve ekilebilir alanların tarımsal üretime kazandırılmasıyla sebze üretimi artırılabacaktır.

Tahıl ve baklagil yetiştiriciliği üretimi alanında 2021 yılı içerisinde 5.409.272 kg ürün üretilmiştir. Edirne Açık Ceza İnfaz Kurumunda 1.500 dekar alandan üretilen yıllık yaklaşık 700 ton pirinç ile kurumlarımızın pirinç ihtiyacının bir kısmı karşılanmaktadır.

Büyükbaş ve küçükbaş hayvanlarımızın yem ihtiyacını karşılamak üzere açık ceza infaz kurumlarımızın tarıma elverişli arazilerinde 2021 yılı içerisinde 5.870.344 kg yem bitkilerinin (silajlık mısır, yonca, fiğ, korunga, yem bezelyesi ve saman) üretimi yapılmıştır.

Tarımsal Aletler ve Ekipmanlar Alanında Yapılan Faaliyetler



Tarımsal üretimin daha etkin bir şekilde yapılabilmesi için ceza infaz kurumlarımızın tarımsal makine ve ekipman envanterine 2021 yılı içerisinde yeni araçlar katılmıştır. Bunlar 6 adet römork, 3 adet merdane, 5 adet diskaro, 2 adet rotavator, 7 adet traktör, 4 adet pulluk, 3 adet kültivatör, 1 adet goble, 4 adet tırmık, 2 adet balya yükleme makinesi, 1 adet vidanjör, 1 adet su tankeri 1 adet dal parçalama makinesi, 3 adet çapa makinesi, 4 adet gübre serpme makinesi, 2 adet toprak frezesi, 5 adet pülverizatör, 2 adet atomizör, 1 adet zeytin hasat makinesi, 1 adet çayır biçme makinesi, 1 adet traktör ön kepçe ve arka kazıyıcı, 2 adet mibzer, 1 adet paletli iş makinesidir.

B. Gıda Üretim Faaliyetleri

Mandıra Faaliyetleri



Kalecik Açık Ceza İnfaz Kurumu, Foça Açık Ceza İnfaz Kurumu, Niğde Açık Ceza İnfaz Kurumu ve Narman Açık Ceza İnfaz Kurumunda bulunan süt işleme tesislerimizde 2021 yılında 11.966.281 lt çiğ süt alımı olmuş bu süt işlenerek Ceza İnfaz Kurumları, satış mağazalarına ve kamu kurumlarına süt ve süt ürünleri olarak satışları gerçekleştirilmiştir. 2021 yılında Keskin Açık Ceza İnfaz Kurumuna bağlı Celebi süt işleme atölyesi faaliyete alma çalışmaları tamamlanmış, Burdur E Tipi K/A Ceza İnfaz Kurumunda keçi sütü işleme atölyesi kurulum çalışmaları başlamıştır.

• Kalecik Açık Ceza İnfaz Kurumu

Kalecik Açık Ceza İnfaz Kurumu 5.836.187 litre süt işlenmiştir. Bu kurumdaki modernizasyon çalışmaları 2018 yılı itibarıyla tamamlanmış modern makinelerle Türk Gıda Kodeksine uygun üretim gerçekleştirilmektedir. Ayrıca süt atölyesinde İso 22000 ve Helal Gıda sertifikaları alınmış, gıda güvenliği ve tüketici hassasiyetleri dikkate alınarak üretimler gerçekleştirilmektedir. Günlük süt işleme kapasitesi 45 ton olan işletme, 2019 yılı ortalaması 20 ton olarak gerçekleştirilmiştir.

2021 yılında 428.216 kg peynir, 2.361.000 kg yoğurt, 403.000 adet ayran, 33.300 kg tereyağ, 39.020 lt pastörize süt üretilmiş üretilen diğer ürünler ise 4202 kg lor peyniri, 65.376 kg kaşar peyniri ve 10.979.784 adet piknik reçel, bal, pekmez, krem peynir, çikolata ve tereyağ olmak üzere üretim gerçekleştirilmiştir.

• Foça Açık Ceza İnfaz Kurumu

Foça Açık Ceza İnfaz Kurumu 2021 yılında 3.778.000 litre süt işlenmiştir. İşlenen sütlerin yaklaşık 1.000.000 litresi kurumda bulunan süt ineklerinden elde edilmiştir. Bu atölye bünyesinde Helal Gıda, İso 22000, Ohsas 18001, İso 14001 yönetim sistemleriyle iş güvenliği, gıda güvenliği ve kalite alanlarda sıkı denetim yapılarak üretimler gerçekleştirilmektedir. Günlük süt işleme kapasitesi

32 ton olan işletme 2020 yılı ortalaması 14 ton olarak gerçekleştirilmiştir.

2021 yılında 98.385 kg beyaz peynir, 70.630 kg kaşar peyniri, 2.405.000 kg yoğurt, 346.901 lt ayran, 6.495 kg tereyağ, üretimi gerçekleştirilmiştir.

• Niğde Açık Ceza İnfaz Kurumu

Niğde Açık Ceza İnfaz Kurumu süt işleme tesisinde 2021 yılında 1.161.037 lt çiğ süt işlenmiştir. Bu atölye bünyesinde 2020 yılında Helal Gıda ve İso 22000 sertifikası alınmış gıda güvenliği ve gıda kodeksi temel alınarak tüketici talepleri karşılanmıştır. Günlük süt işleme kapasitesi 9 ton olan işletme 2021 yılı ortalaması 5 ton olarak gerçekleştirilmiştir.

2021 yılında, 1.101.409 kg yoğurt, 15.828 litre kefir ve 1300 lt pastörize süt üretimi gerçekleştirilmiştir.

• Narman Açık Ceza İnfaz Kurumu

Narman Açık Ceza İnfaz Kurumu süt işleme tesisinde 2021 yılında 1.191.057 lt çiğ süt alımı yapılmıştır. Kurum Helal Gıda ve İso 22000 sertifikalarını bünyesinde buldurmakta modern alt yapısıyla gıda güvenliğini sağlayarak üretimlerini gerçekleştirmektedir. Günlük süt işleme kapasitesi 16 ton olan işletme 2021 yılı ortalaması 5 ton olarak gerçekleştirilmiştir.

2021 yılında 127.717 kg peynir, 487.827 kg yoğurt, 26.400 kg tereyağ üretimi gerçekleştirilmiştir.

• Keskin Açık Ceza İnfaz Kurumu

2021 yılında Mülkiyeti Türkiye Halk Bankasına ait olan ve kurumumuzca işletilmesi istenen Kırıkkale ili Çelebi ilçesi 427/2 ada parselde 45.101 m² alana kurulu mevcut atıl durumdaki süt işleme tesisinin işleme alınabilmesi faaliyetleri tamamlanmış deme üretimlerine başlanılmıştır. Söz konusu atölyede günde 17 ton çiğ süt işlenerek beyaz peynir, yoğurt ve ayran üretimi planlanmaktadır.

• Burdur E Tipi Kapalı Açık Ceza İnfaz Kurumu

"Honamlı Keçi Yetiştiriciliği" projesi için ilk adımın 2020 yılında atıldığı, Kurumsal yatırım programına da alınan 2.500 metrekare kapalı alanda 1600 adet kapasiteli keçi ağıllı, sağım ünitesi ve çiğ süt işleme ünitelerinin binaları tamamlandığı bu atölyelerde 2022 yılında üretime başlandığında günde 1500 lt keçi sütü işlenerek keçi yoğurdu ve peynir üretimi yapılarak katma değerli ürün üretilmesi planlanmaktadır.

Fırıncılık faaliyetleri



2021 yılında olan unlu mamuller iş kolu faaliyeti içinde farklı gramajlarda ekmek üretimi yapan 80 kurum bulunmakta ayrıca bu kurumların 38 tanesinde simit poğaç açma üretimi yapılmaktadır. 2021 yılında ekmek üretimi 22.955.000 kg olmuştur. Simit ve poğaç üretimi ise 528.251 kg'a olmuştur.

2021 yılında Buca Kampüs Açık, Batman Açık, Eskişehir 2 Nolu, Antalya Açık, Yozgat Açık ve Doğubeyazıt Açık ÇİK Kurumlarında ekmek üretimi için işkolu açılması onayı verilmiş ve deneme üretimlerine başlanılmıştır. Adana 1 Nolu Açık Ceza İnfaz Kurumunda ekmek üretim ekipmanı yenilenmiştir. Siirt Kapalı, Buca Kapalı ve Bolvadin Kapalı ÇİK'lerde bulunan fırınların kurum kapatıldığı için , Yozgat E Tipi Kapalı ÇİK üretim şartları yetersizliğinden kapatılmıştır.

Açılan fırın atölyelerinde kurum genel bütçe ekmek ihtiyaçlarının yansira poğaç ve simit üretimleri de yapılarak hükümlü ve tutuklulara meslek edindirme çalışmaları yapılmaktadır.

Kuru pasta; ekmek üretimi yapan kurumlara ek olarak 14 kurumda da unlu mamuller işkolu altında faaliyetler devam etmektedir. Kuru pasta üretiminde seri üretim metotlarıyla üretim yapan Ceza İnfaz Kurumlarımızın yanı sıra iş gücü ile üretim yapan kurumlarda mevcut olup Silivri Açık Ceza İnfaz Kurumu, Menemen Açık Ceza İnfaz Kurumu, ve Osmaniye 2 Nolu Kapalı Açık Ceza İnfaz Kurumlarında makine ile döküm hatlarının olduğu bu hatların toplam kapasitesi ise 700 kg kuru pasta olduğu, ustalar ile kuru pasta yapan kurumlarımız ise Kahraman Maraş E Tipi, Bozkurt Kadın Açık , Edirne Açık, Balıkesir Açık, Bursa H Tipi Kapalı Açık, Uşak E Tipi Kapalı, Hatay T Tipi, Sivas E Tipi, Türkoğlu Açık, Gümüşhacıköy Açık ve Dalaman Açık Ceza İnfaz Kurumlarında hükümlü ve ustalar ile tatlı kuru pasta ve yöresel çörek üretimleri yapılmaktadır. Bu kurumlarımızda Covit önlemleri nedeniyle üretime büyük oranda ara verilmiştir, 2021 yılında 4 kurumda 193.000 kg tatlı, tuzlu kuru pasta ve çörek üretimi yapılarak kurumlarımızda ve satış mağazalarımızda satışı yapılmıştır.

Yufka üretiminde ise üç kurum faaliyetine devam etmiştir.

2021 yılında Covit önlemleri nedeniyle üretim yapılamamıştır.

2021 Yılında coğrafi işaretli Beypazarı Kuru Üretimi ve paketleme atölyesi Ayaş Açık ÇİK'unda faaliyetine başlamıştır. 5000 kg satış yapılmıştır.

• Çiğ Köfte

Silivri Açık, İzmir Aliağa Ceza İnfaz Kurumu ve Adıyaman Açık Ceza İnfaz Kurumunda üretim salgın nedeniyle yapılmamış, 2021 yılında Tarsus Açık Ceza İnfaz Kurumunda çiğ köfte atölyesi faaliyetine başlamıştır 845 kg üretim yapılmıştır. Keskin Açık Ceza İnfaz Kurumunda 94230 kg çiğ köfte seti üretilmiştir.

• Tatlı Üretimi



2021 yılında 19 Ceza İnfaz Kurumunda toplam 120.538 kg baklava, tulumba, halka tatlısı, sütlü tatlı ve pastacılık üretimi gerçekleştirilmiştir.

• Manti Üretimi

2021 yılı içerisinde Sincan Kadın Açık Ceza İnfaz Kurumunda ev tipi 14.000 kg mantı üretilmiştir. Üretilen mantıların Ceza İnfaz Kurumlarına ve satış mağazalarına dağıtımı yapılmaktadır. Tarsus Açık Ceza İnfaz Kurumunda ise 2021 yılında 9422 kg kg soya kıymalı kuru mantı üretilmiştir.

Zeytin ve Zeytinyağı Üretimi



• Zeytinyağı

2021 yılında Foça Açık, Akhisar Açık, Gemlik Açık, Alanya L Tipi Kapalı Açık, Toprakkale Açık, Çanakkale Açık, Aydın Açık ve Manisa Açık Ceza İnfaz Kurumlarında zeytinyağı üretimleri yapılmıştır. Bu kurumlarda toplam sızma zeytinyağı üretimi 369.919 lt olmuştur. Foça Açık Ceza İnfaz Kurumunda günlük 20 ton zeytin işleme kapasiteli zeytinyağı sıkım atölyesine kapasitenin verimli kullanılabilmesi için 160 ton kapasiteli zeytinyağı tankı alımı yapılmış toplamda 200 ton kapasiteye çıkmıştır. Akhisar Açık ceza infaz kurumlarında 130 ton olan tank kapasitesi yeni alınmalarla 230 tona çıkarılarak filtrasyon ve dolun ünitelerinde kapasite artışı yapılmıştır, ayrıca günde 60 ton zeytin sıkım kapasiteli sıkım ünitesi kurulum çalışmalarına başlanılmıştır. Bu iki kurum dışındaki kurumlar tarım işkolu altında kendi bahçelerinden temin ettikleri zeytinlerini işlemektedir.

• Zeytin

Akhisar Açık Ceza İnfaz Kurumunda günde 1,5 ton, ve Gemlik Açık Ceza İnfaz Kurumunda günde 8 ton sofralık zeytin işleme hattının olduğu, 2021 yılında Foça Açık Ceza İnfaz kurumuna da günde 3 ton zeytin işleme hattı kurulmuştur. Bu kurumlar ham zeytini piyasadan ya da kurum bünyesinde temin etmekte, bu zeytinler kuyularda olgunlaştırıldıktan sonra işleme hattında paketlenerek Kamu Kurumlarına ve Ceza İnfaz Kurumlarına dağıtımı yapılmaktadır. 2021 yılında bu 3 kurumda toplam 839.600 kg sofralık zeytin üretimi yapılmıştır. 2021 yılında Nazilli Açık Ceza İnfaz Kurumunda yılda 50 ton üretim kapasiteli yeşil zeytin atölyesi 130 tona çıkarılmıştır. 2021 yılında 41.000 kg yeşil zeytin satışı olmuştur.

• Turşu

2021 yılında, Bafra Açık Ceza infaz Kurumu bünyesinde hali hazırda 2 dönüm sera ve 50 dönüm tarla faaliyet alanları bulunmakta olup bu ürünler ve bölge üreticilerden temin edilecek ürünlerin değerlendirilmesi adına, 10 hükümlüye istihdam sağlayacak. Senelik bazda tahmini olarak 130 ton

turşu üretimi olup; bunun 100 tonluk kısmı karışık turşu, 20 tonluk kısmı kornişon salatalık turşusu ve 10 tonluk kısmı ise acı biber turşusu olarak üretim yapabilecek turşu üretim atölyesi planlanmış demirbaş alımı yapılmıştır.

Kuru Gıda Paketleme Faaliyetleri



• Kuruyemiş ;

Toprakkale Açık Ceza İnfaz Kurumunda 2021 yılı boyunca 558.200 kg kuruyemiş üretimi yapılmıştır. Ayçekirdeği, kabak çekirdeği, sarı leblebi, badem, yer fıstığı, paletli kavurma makinesinde uygun nem oranına gelinceye kadar kavrulur, Antep fıstığı, fındık içi beyaz leblebi kavrulmuş alınır ve bu ürünler dikey paketleme makinesi ile 100 gr ambarlara dolunu yapılarak satışı yapılmaktadır.

Adıyaman Açık Ceza İnfaz Kurumunda çiğ badem, ceviz, dut kurusu, kuru üzüm, orcik gibi toplam 54312 kg yöresel kuruyemiş vakumlu paket ambalajlar ile paketlenmesi yapılmıştır.

Elazığ Açık Ceza İnfaz Kurumunda 23620 kg Ağın leblebi ve kayısı çekirdeği üretimi ve paketlenmesi yapılmıştır ayrıca kayısı bahçelerinden toplanan kayısılar kurum bünyesinde kurutulur kükürtleme yapılır ve paketlenir. Kayısı çekirdeklerini de kırılarak satışı yapılmaktadır, dut kurusu, kuru üzüm üreticilerden alınarak paketlenmekte, cevizli sucuk üretimi ise kurum bünyesinde yapılarak paketlenmektedir, 2021 yılında 14200 kg kayısı, 18400 kg yöresel ürün paketlenmiştir.

Salihli T Tipi Kapalı Açık Ceza İnfaz Kurumunda 2021 yılında 45000 kg kuru üzüm paketlenerek satışı yapılmıştır.

Aydın Açık Ceza İnfaz Kurumunda 1484 kg aydın inciri kurutulularak satışı yapılmıştır.

2021 yılında İskilip Açık Ceza İnfaz Kurumunda çorum leblebi çeşitleri üretimi için atölye kurulmuş bu atölyede sarı leblebi şekerli leblebi tuzlu leblebi çıtır leblebi, çıtır fıstık, gibi ürünler, kaplama ve kavurma işlemleri yapıldıktan sonra paketlenmektedir. Toplam 32.728 kg leblebi çeşitleri ve kuruyemiş üretimi yapılmıştır.

- **Bakliyat-Tahıl**

Toprakkale Açık Ceza İnfaz Kurumunda kuru gıda paketleme iş kolunda 2021 yılı içerisinde 156356 kg nohut, 188794 kg kuru fasulye, 81347 kg barbunya, 269677 kg kırmızı mercimek, 579800 kg bulgur ve 81648 kg yeşil mercimek ürünleri fugimasyon işlemi yapıp, paketlenerek Ceza İnfaz Kurumları ve satış mağazalarına dağıtımı yapılmaktadır.

Edirne Açık Ceza İnfaz Kurumunda tarım işkolunda çeltik üretimi yapılmakta ayrıca çevre üreticilerden de çeltik alımı yapılarak pirinç üretimi yapılmaktadır. Bu iş kolunda toplam 2021 yılı içerisinde 740 ton pirinç paketlenmiştir. Durağan Açık Ceza İnfaz Kurumunda 288 ton pirinç paketlemesi yapılmıştır.

- **Baharat**

Türkoğlu Açık Ceza İnfaz Kurumunda baharat atölyesinde Milli Savunma Bakanlığına, Kamu Kurumları, Ceza İnfaz Kurumları ve Satış mağazalarına 494.000 kg 8 kalem baharat satışı olmuştur. Bu atölyede karabiber tane alınarak öğütülmekte, pul biber yaprak halinde üreticilerden alınıp mamul haline gelene kadar tüm aşamaları yapılmakta, nane, kimyon, kekik ve isot ise sadece paketleme işlemi yapılmaktadır.

Akçakale Açık Ceza İnfaz Kurumunda tarım işkolu bünyesinde kendi tarım arazilerinde yetiştirilen Urfa biberi (coğrafi işaretli) kurum bünyesinde isot ve pul biber yapılmaktadır 2021 yılında 1000 kg üretim yapılmıştır.

- **Çay**

2021 yılında Rize Kalkandere Açık Ceza İnfaz kurumunda Çay Paketleme İşkolunda 426.500 kg çay paketlenmiştir. Ayrıca ÇAYKUR Çay İşletmeleri ile protokol yapılarak sallama ve demlik poşet üretimine de başlamıştır.

- **Kahve**

Kilis Açık Ceza İnfaz Kurumunda hazır formül yapılmış kahve fabrikalarından üç çeşit karışım alınmakta ve dikey paketleme makinesi ile 20 gr paketlerde dolun yapılarak satışı yapılmaktadır. Toplam 2021 yılında 8216 adet Türk Kahvesi, 2+1 Kahve, 3+1 Kahve üretimi olmuştur. Adıyaman Açık Ceza İnfaz Kurumunda 4280 kg Osmanlı kahvesi üretimi yapılmıştır.

Endüstriyel Ziraat İşkolu Faaliyetleri

- **Tahin Helvası-Lokum-Cezerye-Ceviz Ezmesi**

Kilis Açık Ceza İnfaz Kurumunda 2021 yılında aylık 4730 kg tahin helvası üretimi. Tahin üretiminde pişirme, karıştırma ve dolun işlemleri kurum bünyesinde yapılmaktadır.

Salihli Açık Ceza İnfaz Kurumunda günde 200 kg kapasiteli

tahin levası üretim atölyesi bulunmaktadır. Toplam üretim 15000 kg olmuştur.

Tarsus Açık Ceza İnfaz Kurumunda cezerye üretimi ,her aşaması ile kurum bünyesinde yapılmakta ,ayda 4500 kg kapasitesi bulunmaktadır. Ayrıca aynı atölyede lokum üretimi ve taş kadayıf üretimlerine de başlanmıştır. 2021 yılı toplam üretim 29000 kg olmuştur

Isparta E Tipi Kapalı Açık Ceza İnfaz Kurumunda 2018 yılında lokum üretimine başlanmış 2021 yılında bu atölyede 31.600 kg lokum üretilmiştir.

Burdur E Tipi Kapalı Açık Ceza İnfaz Kurumunda coğrafi işaretli ürün olan ceviz ezmesi üretim atölyesi kurulmuş 2021 yılında üretim olmamıştır.



- **Reçel - Salça - Pekmez**

Gölpazarı Açık Ceza İnfaz Kurumunda 2017 yılında, günde 1500 kg reçel üretim atölyesi kurulmuş, vakumlu kazan ve yardımcı makine parkuru ile modern üretim alt yapısı oluşturulmuştur. Reçel çeşitleri, salça ve acuka söz konusu atölyede üretilmektedir. 2019 yılında kapasite artışı yapılarak günde 3000 kg üretim kapasitesine ulaşmıştır. Bu atölye 2021 yılında kayısı, böğürtlen, çilek, vişne başta olmak üzere 107.803 kg reçel üretimi gerçekleştirilmiştir.

Isparta E Tipi Kapalı Açık Ceza İnfaz kurumunda 2018 yılında günde 1000 kg kapasiteli reçel atölyesi kurulmuş 2021 yılında toplam 33.300 kg reçel üretilmiştir. 2021 yılında, Iğdır S Tipi Kapalı Açık Ceza İnfaz Kurumunda benzer makine parkuru ile atölye kurulması tamamlanmış 3500 kg reçel ve 2500 kg salça üretimi gerçekleştirilmiştir.

Aydın Açık Ceza İnfaz Kurumunda geleneksel yöntem ile günde 200 kg kapasiteli atölyede portakal, biber, incir, kivi reçeli üretimi yapılmaktadır. 2021 yılında üretim yapılmamıştır.

Salihli T Tipi Kapalı Açık Ceza İnfaz Kurumunda yaş üzüm pekmezi; kurum , bölge üreticilerden aldığı yaş üzümler kurum bünyesinde şıra çıkarma, kaynatma, ve paketleme aşamalarından sonra satışını yapmaktadır. Tahin üretimi; kurum, susamları ön işlemlerden geçirilmiş halde

üreticilerden alarak değirmenlerde öğütüp tahin haline dönüştürmektedir. 2021 yılında tahin ve pekmez toplam üretim 184.000 kg olmuştur. Buna ek susam ezmesi, haşhaş ezmesi ve aromatik yağ üretimleri de kurum bünyesinde sıkım makineleri ile devam edilmiş olup 2021 da toplam üretim ise 1200 kg olmuştur. Toprakkale Açık Ceza İnfaz Kurumunda 2021 yılı endüstriyel ziraat işkolu faaliyetinde 924 kg nar ekşisi, 17.620 lt şalgam, 12.112 kg biber salçası, üretimi yapılmıştır.

2021 yılında Dalaman Açık Ceza İnfaz Kurumunda geleneksel yöntemle 270 kg, üretim yapılmıştır.

- **Bağ Yaprağı**

2021 yılında Tokat T Tipi Kapalı Açık ÇİK unda tokat bağ yaprağı üretim atölyesi faaliyete geçmiş 9 ton üretim yapılmıştır. Bağlardan toplanan bağ yapraklarının atölyede işlenerek salamura olarak paketlenip, coğrafi işaretli bağ yaprağı üretimi ve işlenmesi konusunda hükümlülerin meslek sahibi olmaları sağlanmaktadır.

- **Sirke**

Isparta E Tipi Kapalı Açık ÇİK tarım işkolları bünyesinde Isparta-gönen-senirce'de köyünde bulunan 56,240 m²'lik alanda telli terbiye sistemli toplam 16.400 adet bodur elma fidanı bulunmakta olup, Ayrıca kurum içerisinde bulunan 10 dekarlık bahçeye 950 adet M106 cinsi elma fidanı dikildiği bilinmekte olup buralardan tam verimde yıllık yaklaşık 450 ton elma üretimi yapılacağı bilinmektedir.

2021 yılında söz konusu bahçelerden 150 ton elma alındığı bu elmalardan 20 tonu hurda olarak piyasaya satışının yapıldığı, bu hurda elmalardan katma değeri yüksek ürün elde edilmesi amacıyla sirke üretim atölyesi kurulumu tamamlanmış deneme üretimlerine başlanmıştır.

- **Et Ürünleri**

Niğde Açık- Edirne Açık-Dalaman Açık ÇİK 'larında 70.000 kg kavurma, 32.000 kg sucuk, 5000 kg köfte ve 1700 kg döner üretimleri yapılmaktadır.

2021 yılında Niğde Açık Ceza İnfaz Kurumunda pişmiş sucuk üretimi yapılabilmesi için kapasite artışı yapılmıştır. Sucuk üretim kapasitesi ayda 1500 kg olmuştur.

2021 yılında OKA (Orta Karadeniz Kalkınma Ajansı) tarafından kabul edilen 'Tokat Bez Sucuğu Üretim Tesisi' projesi kurulum aşamasını tamamlamış deneme üretimlerine başlanarak 1500 kg üretim yapılmıştır.

C. Hayvancılık Faaliyetleri



İşyurtları tarafından gerçekleştirilen hayvancılık faaliyetleri, hükümlü ve tutukluların meslek öğrenmeleri veya var olan mesleklerini geliştirerek topluma nitelikli bireyler olarak kazandırılmaları amacıyla çağdaş üretim koşullarında büyükbaş ve küçükbaş hayvan yetiştiriciliği, yumurta ve et tavukçuluğu, manda yetiştiriciliği, bildircin yetiştiriciliği, arıcılık ve kesimhane faaliyetleri olarak Niğde, Edirne, Foça, Kırşehir, Dalaman, Kars, Narman, Kalecik, Kırklareli, Durağan, Akçakale, Söke, Gölpazarı, Bozüyük, Tokat, Burdur Açık Ceza İnfaz Kurumları İşyurdu Müdürlüklerinde devam etmektedir.

Hayvancılık işkolları kapsamında 2021 yılında yaklaşık 402 hükümlü ve tutuklu istihdam edilerek meslek öğretilmesi ve islah edilmesi sağlanmıştır.

COVID-19 (yeni tip koronavirüs) salgın hastalığı nedeniyle ilgili kanun gereğince Bakanlık tarafından açık ceza infaz kurumlarında bulunan veya açık ceza infaz kurumlarına ayrılmaya hak kazanan hükümlülerin özel izinli olarak gönderilmeleri nedeniyle yoğun işgücü ve işgünü gerektiren hayvancılık işkollarında üretimler % 30-40 kapasiteyle personelin gayretleriyle yürütülebilmektedir.

Büyükbaş ve Küçükbaş Hayvan Yetiştiriciliği



2021 yılında Niğde, Edirne, Foça, Dalaman, Kırşehir, Narman, Kars, Bozüyük, Burdur Açık Ceza İnfaz Kurumları İşyurdu Müdürlüklerinde 4.807 adet büyükbaş ve 2.557 adet küçükbaş hayvan yetiştirilmiştir.

2021 yılında Burdur E Tipi Kapalı ve Açık Ceza İnfaz Kurumu İşyurdu Müdürlüğü bünyesinde 800 adet keçi kapasiteli 2. ağıl, sağımhane ve diğer eklentiler bitirilerek faaliyete geçirilmiştir. Böylece tesisin toplam keçi yetiştirme kapasitesi 1.600 adete çıkarılmış olup günlük 1.5-2 ton civarı keçi sütü üretilmesi planlanmaktadır. Keçi yetiştiriciliğinin yaygınlaşması, aynı zamanda yerli gen kaynaklarının desteklenmesi yoluyla hem bölge hem de ülke ekonomisine katkı sağlanmasının hedeflendiği proje bölge üreticilerine örnek olmaktadır.

2021 yılında Kars Açık Ceza İnfaz Kurumu İşyurdu Müdürlüğü bünyesinde 1.000 adet kapasiteli besi ahırları ile günlük 250 büyükbaş/500 küçükbaş hayvan kesim kapasiteli modern kesimhane ve et işleme tesisleri bir takım eksiklerine rağmen bitirilerek faaliyete geçirilmiştir.

Dalaman ve Niğde Açık Ceza İnfaz Kurumu İşyurdu Müdürlüklerinde büyükbaş hayvancılık işkolu kapsamında damızlık ve süt sığırcılığı projeleri devam etmekte olup yine işyurdu müdürlüklerinde bulunan mandıraların süt ihtiyacının karşılanması, yavru (buzağı) elde edilerek sürünün yenilenmesi ve dışa bağımlılığın azaltılması hedeflenmektedir.

Kalkınmada önemli bir role sahip bu tip hayvancılık faaliyetleri ile hükümlü ve tutuklulara bir yandan besicilik, çobanlık, kasaplık, hayvan sağlığı, hayvan bakımı ve beslemesi, hayvan refahı ve ıslahı gibi konularda eğitimler verilmekte, diğer yandan elde edilen ekonomik değerler sayesinde ceza infaz kurumlarının et ve et ürünleri, süt ve süt ürünleri gibi değerli hayvansal gıda ihtiyacı karşılanmaktadır.

Manda Yetiştiriciliği



Edirne Açık Ceza İnfaz Kurumu İşyurdu Müdürlüğü bünyesinde 2016 yılında manda yetiştiriciliği projesi hayata geçirilmiştir. Ülkemizde Anadolu Mandası yetiştiriciliği ıslah çalışmalarını desteklemek ve manda sayısı artışına katkı sağlamak, bu vesileyle hükümlü ve tutuklulara mesleki eğitimler verilerek tahliye sonrası bu işi yapabilmelerini teşvik etmek için 47 adet manda ile üretime başlanmıştır.

2021 yılı itibarıyla 250 adete kadar çıkarılan, açık alanda ve doğal ortamda gezinerek yetiştirilen mandalardan elde edilen süttten yoğurt, kaymak imal edilmektedir. Ayrıca besilik olan erkek mandaların kesimi sonucu ise elde edilen etten kavurma ve sucuk üretimi yapılmaktadır.

Arıcılık



Arıcılık; özellikle gelir durumu düşük, az topraklı veya topraksız orman içi veya orman kenarı köylere gelir sağlaması açısından önemli bir hayvansal faaliyettir. Ayrıca fazla sermaye ve işgücü gerektirmeden herkesin yapabileceği, aile işgücünün en iyi değerlendirilebileceği, kısa zamanda gelir getirebilen bir uğraşı olması bakımından da sosyo-ekonomik bir önem taşımaktadır. Bu doğrultuda hükümlülerin tahliye olduklarında kendi imkanlarıyla bireysel olarak yapabilecekleri bir üretim alanı olduğundan 2021 yılında işyurdu faaliyeti olarak arıcılık işkoluna önem verilmiştir. 2021 yılında toplam 704 kovan kapasiteli arıcılık işkollarında 3.577 kg süzme ve petek bal üretilmiştir. Yapılan üretimlerde ürünlerin doğal ve katkısız olmasına özen gösterilmekte, sürekli analizler yaptırılmakta, Türk Gıda Kodeksi mevzuatlarına ve kalite kriterlerine uyularak çiftlikten softaya gıda güvenliği sağlanmaktadır.

Serbest Gezen Et Tavukçuluğu



Doğal ürünlere olan talebi karşılamak, hükümlülerin farklı alanda iş ve meslek öğrenmesini sağlamak amacıyla 2015 yılında serbest gezen et tavukçuluğu projesi hayata

geçirilmiştir. İlk olarak Foça Açık Ceza İnfaz Kurumu İşyurdu Müdürlüğünde 3.000 adet serbest gezen et tavuğu ile üretime başlanıp, bu konuda yeterli tecrübe kazanılması ile birlikte peyderpey 4 adet toplam 12.000 kapasiteli kümes yapımına daha karar verilerek toplam kapasite 2020 yılında 15.000 adete çıkarılmıştır. Bu tavuklar doğada otlamaları, güneş ışığı almaları, özgürce hareket etmeleri, eşinmeleri ve uzun periyot süresince yetiştirmeleri ile ön planda olup, elde edilen tavuk etleri daha doğal ve lezzetli olmaktadır. Kurum işyurdu bünyesinde 2020 yılında 23.500 kg gezen doğal tavuk eti üretilmiştir.

2020 yılında Foça Açık Ceza İnfaz Kurumu İşyurdu Müdürlüğü bünyesinde serbest gezen et tavukçuluğu kapsamında 3.000 adet tavuk kapasiteli ek kümes yapılmıştır. 2021 yılında faaliyete geçirilmesi planlanmaktadır.

Serbest Gezen Yumurta Tavukçuluğu



Doğal ürünlere olan talebi karşılamak, hükümlülerin farklı alanda iş ve meslek öğrenmesini sağlamak amacıyla 2015 yılında serbest gezen et tavukçuluğu projesi hayata geçirilmiştir. İlk olarak Foça Açık Ceza İnfaz Kurumu İşyurdu Müdürlüğünde 3.000 adet serbest gezen et tavuğu ile üretime başlanıp, bu konuda yeterli tecrübe kazanılması ile birlikte peyderpey 4 adet toplam 12.000 kapasiteli kümes yapımına daha karar verilerek toplam kapasite 2020 yılında 15.000 adete çıkarılmıştır. Bu tavuklar doğada otlamaları, güneş ışığı almaları, özgürce hareket etmeleri, eşinmeleri ve uzun periyot süresince yetiştirmeleri ile ön planda olup, elde edilen tavuk etleri daha doğal ve lezzetli olmaktadır. 2021 yılında açık ceza infaz kurumunda yeterli hükümlü bulunmadığından bu işkolunda üretim yapılamamıştır.

Kafesli Yumurta Tavukçuluğu



Kafesli yumurta tavukçuluğu Foça, Edirne, Kalecik ve Kırklareli Açık Ceza İnfaz Kurumları İşyurdu Müdürlüklerinde yapılmaktadır. 2021 yılında toplam yumurta tavuğu yetiştirme kapasitesi 231.850 adete ulaşan kafesli yumurta tavuğu kümeslerinden 51.143.042 adet yumurta üretilmiştir. Burada üretilen yumurtalar başta ceza infaz kurumları ile işyurtları kurumu satış mağazaları olmak diğer resmi kurum ve kuruluşlara pazarlanmaktadır..

Bıldırcın Yetiştiriciliği



Gölpazarı Açık Ceza İnfaz Kurumu İşyurdu Müdürlüğü bünyesinde 1.000 adet kapasiteli kümeslerde yetiştirilen bıldırcınlardan 2021 yılında 41.292 adet yumurta üretilmiştir. Bıldırcının yetiştiriciliğinin kolay olması, hastalıklara dayanıklılık göstermesi, küçük üretim alalarında maksimum verim alınması, yumurtasının tavuğa göre daha zengin besin öğeleri içermesi gibi nedenlerden dolayı üretim avantajları bulunmaktadır. .

Kesimhane ve Et İşleme

Niğde, Narman, Kars Açık Ceza İnfaz Kurumu İşyurdu Müdürlüklerinde bulunan kesimhane tesislerinde; 2021 yılında toplam 9.926 adet büyükbaş ve 719 adet küçükbaş hayvan kesimi yapılarak 3.130.065 kg kırmızı et elde edilmiştir.



2021 yılında başta ceza infaz kurumları olmak üzere işyurtları satış mağazaları, bakanlık ve adliye yemekhaneleri ile diğer kamu kurum ve kuruluşlarının (toplam 250'den fazla) kemikli ve kemiksiz et ihtiyacı işyurdu müdürlükleri tarafından karşılanmıştır. Tüm ceza infaz kurumlarının et ihtiyacının yaklaşık % 70'i işyurdu müdürlükleri tarafından sağlanmaktadır.

D. Tekstil Üretim Faaliyetleri



Ceza İnfaz Kurumları ile Tutukevleri İşyurtları Kurumu bünyesinde, hükümlü ve tutukluların meslek ve sanatlarını koruyup geliştirmek veya bunlara bir meslek ve sanat öğretmek amacıyla tekstil alanında 337 adet işyurdu müdürlüğünde faaliyet göstermektedir. Bu kapsamda tekstil alanında, makineci, kalıpcı, ara elemanı gibi tekstil sektörünün ihtiyacı olan nitelikli eleman ihtiyacı karşılanmaktadır. Ceza infaz kurumu işyurdu müdürlüklerinde; konfeksiyon, perde, yatak, ayakkabı, deri, ve terzi gibi alanlarda faaliyet sürdürülmektedir.

Konfeksiyon

Konfeksiyon alanında faaliyet gösteren işyurdu müdürlüklerinde genel olarak üniforma takımları, ev tekstili, hazır giyim ve hastane ürünleri üretilmektedir. İşyurdu müdürlüklerimizde; İl Sağlık Müdürlükleri ve Hastanelere 30 farklı kalemde 12.648.027 parça ürün, Gençlik ve Spor Bakanlığına 10.888 adet şort-tişört takımı ve eşofman

takımı, Silahlı Kuvvetlerimize 9 farklı kalem toplamda 64.160 parça ürün, Cumhuriyet Başsavcılıklarına 432.218 adet taşıma çuvalı, Adli Tıp Kurumuna 122.375 parça ürün, Ceza İnfaz Kurumlarında görev yapmakta olan 62.306 İnfaz ve Koruma Memuru ve İnfaz ve Koruma Başmemuru için yazlık ve kışlık üniforma üretimi ile yine ceza infaz kurumlarının ihtiyacı olan nevresim takımı, yatak, yastık, battaniye ve işyurdu kantinlerinde hükümlü ve tutukluların ihtiyacı olan 110 farklı kalemde 38.865.988 parça ürünün üretimi işyurdu müdürlüklerimiz tarafından yapılmıştır.

Ayrıca koronavirüs ile mücadele kapsamında işyurdu müdürlüklerimizde 2021 yılı içerisinde toplam 20.353.430 adet maske üretimi, 2.232.815 adet tulum ve tek kullanımlık hastane ürünleri üretimi ve 9.583.030 adet gazlı bez üretimi gerçekleştirilmiştir.

Perde



Ceza İnfaz Kurumlarının, Adliyelerin, Kamu Kurumlarının ve Misafirhanelerin ihtiyacı olan zebra ve stor perde imalatı Türkoğlu Açık Ceza İnfaz Kurumu ve İzmir 1 Nolu T Tipi Kapalı Ceza İnfaz Kurumu işyurdu müdürlükleri tarafında karşılanmıştır. 2021 yılında işyurdu müdürlükleri tarafından yaklaşık 84.460 metre perde üretimi yapılmıştır.

Yatak - Yastık

Ceza İnfaz Kurumlarının, Kamu Kurumlarının ve Misafirhanelerin ihtiyacı olan güç tutuşur yatak ve silikon yastık üretimi Hatay Açık Ceza İnfaz Kurumu ve Bozüyük Açık Ceza İnfaz Kurumu işyurdu müdürlükleri tarafında karşılanmıştır. Ayrıca fuarlarda halka satılmak üzere Hatay Açık Ceza İnfaz Kurumu işyurdu müdürlüğü tarafından yaylı yatak üretimi yapılmaktadır. 2021 yılında ceza infaz kurumlarına 57.956 adet güç tutuşur yatak ile 100.848 adet elyaf yastık üretimi yapılmıştır.

Ayakkabı - Terlik

Ceza İnfaz Kurumlarında görev yapmakta olan 62.306 İnfaz ve Koruma Memuru ile İnfaz ve Koruma Başmemurları için yazlık ve kışlık bot ihtiyacı Ayaş Açık Ceza İnfaz Kurumu

tarafından karşılanmıştır. İşyurdu kantinlerinde, satış mağazaları ve fuarlarda halkın beğenisine sunulup satılmak üzere 20.545 adet fantazi ayakkabı, bot, kösele taban ayakkabı ve yemeni ile 82.503 çift terlik imalatı bu alanda faaliyet gösteren 8 farklı işyurdu müdürlüğü tarafından üretilmiştir.

Deri Ürünleri



Uşak E Tipi Kapalı ve Açık Ceza İnfaz Kurumu, Antalya E Tipi Kapalı Ceza İnfaz Kurumu ve Kartal H Tipi Kapalı Ceza İnfaz kurumu olmak üzere 2021 yılında 3 Ceza İnfaz Kurumu İşyurdu Müdürlüğünde 25 farklı türde ürün üretimi yapılmıştır. İşyurdu müdürlüklerinde üretilen 63.352 adet ürünün satış mağazalarında ve yıl içerisinde düzenlenen fuarlarda satışı gerçekleştirilmiştir.

Terzi

337 farklı ceza infaz kurumunda bulunan hükümlü ve tutukluların işyurdu müdürlüklerinde bulunan terzi marifetiyle ütü, tamir ve bakım gibi ihtiyaçları karşılanmıştır.

E. Endüstriyel Üretim



Mobilya Atölyeleri

Ceza infaz kurumlarımızda, mobilya tefrişat malzemelerinin üretildiği toplam 14 adet mobilya atölyesi, marangozluk ve ahşap işlerinin yapıldığı 41 adet marangoz atölyesi, dayanıklı kereste üretiminin yapıldığı 1 adet emprenyeli kereste

üretim atölyesi, koltuk ve oturma gruplarının üretildiği 4 adet döşeme atölyesi bulunmaktadır. 2021 yılında söz konusu iş kolları faaliyet alanında toplamda 165.157 adet ürün üretilmiştir. Başta adliye hizmet binaları, ceza infaz kurumları ile diğer kamu kurum ve kuruluşlarının tefrişleri, işyurtlarımız tarafından tasarlanıp üretilen mobilyalar ile yapılmaktadır. Bu çalışmalar kapsamında 19.133 adet masa, 23.443 adet dolap, 31.350 adet koltuk, 17.306 adet sandalye gibi üretimler gerçekleştirilmiştir. Ayrıca atölyelerimiz marifetiyle 4.459 adet kuş yuvası, 1.391 adet piknik masası gibi tabiat parkı donatıları üretimi gerçekleştirilmiştir. Belediyelerle yapılan protokoller neticesinde 11.395 adet tabut, 6.133 takım mezar tahtası, 4.656 adet arı kovani gibi üretimler gerçekleştirilmiştir. Atölyelerimiz, üretim kapasitelerinin artırılması ve ürün kalitesinin daha üst seviyelere çıkartılabilmesi amacıyla gelişen teknolojiye uygun makine ve ekipmanlarla desteklenmektedir.

Metal ve Demir Atölyeleri



Metal ürünleri alanında faaliyet gösteren 67 işyurdu müdürlüğünde kompakt arşiv sistemleri, metal ranza, soyunma dolapları, çelik raf, emanet eşya dolapları, şehir içi otobüs durakları ve ihtiyaca göre her türlü metal ürün üretimi ve yerinde montajı işleri yapılmaktadır. 2021 yılında 34 işyurdu müdürlüğümüzde toplam 166 kurum ve kuruluş ile protokol yapılmış, 191 personel görev yapmış, 337 hükümlü ve tutuklu istihdam edilmiş, 1.971 adet kompakt arşiv sistemi, 5.468 adet çiftli ranza, 5.301 adet ikili soyunma dolabı, 19.418 takım çelik raf, 11.726 takım okul sırası, 69.805 adet 5 litrelik teneke kutu ve 95.198 metre tül kafes tel üretilmiş ve yerinde montajı gerçekleştirilmiştir.

Üretilen ürünler başta ceza infaz kurumları ve adliyeler olmak üzere tüm kamu kurum ve kuruluşlarına satılmaktadır.

Rattan Koltuk Masa ve Sandalye Üretimi

Antalya E Tipi Kapalı ve Açık Ceza İnfaz Kurumu İşyurdu Müdürlüğü bünyesinde faaliyet gösteren rattan atölyemizde 2021 yılında 468 adet rattan sandalye, koltuk ve 59 adet rattan masa üretimi gerçekleştirilmiştir.

Tabela Üretimi

Foça Açık ve Eskişehir 1 Nolu Açık Ceza İnfaz Kurumu İşyurdu Müdürlükleri bünyesinde faaliyet gösteren tabela ve yönlendirme ürünleri atölyelerimizde başta ceza infaz kurumları ve adliyeler olmak üzere kamu hastaneleri, üniversiteler gibi tüm kamu kurum ve kuruluşlarının ihtiyaçlarına yönelik tabela, iç ve dış yönlendirme ürünleri yapılmaktadır. 2021 yılında 7 kurum ve kuruluş ile protokol yapılmıştır.

Karton Bardak Üretimi

Gümüşhacıköy, Silivri, Tarsus ve Van Açık Ceza İnfaz Kurumları İşyurdu Müdürlükleri bünyesinde faaliyet gösteren karton bardak atölyelerimiz 2021 yılında 43.564.830 adet karton bardak üretimi gerçekleştirmiştir.

Led Üretimi

Elektrik İskenderun M Tipi Kapalı ve Açık, Geyve Açık, Maltepe Açık, Foça Açık ve Samsun T Tipi Kapalı ve Açık Ceza İnfaz Kurumu İşyurdu Müdürlüğü elektrik elektronik atölyeleri bulunmaktadır.

Maltepe Açık, Foça Açık, Samsun T Tipi Kapalı ve Açık Ceza İnfaz Kurumu İşyurdu Müdürlükleri başta adliye ve ceza infaz kurumları olmak üzere kamu kurum ve kuruluşlarının elektronik güvenlik sistemleri yedek parça dahil bakım onarım işleri yapılmaktadır.

İskenderun M Tipi Kapalı ve Açık Ceza İnfaz Kurumu İşyurdu Müdürlüğü bünyesinde faaliyet gösteren led atölyesinde iç ve dış led aydınlatma, RGB led armatürleri yapılmaktadır. Ceza İnfaz Kurumları, Adliyeler, Askeri Kurumlar, Hastaneler, Belediyeler, Bakanlıklar ve özel sektöre imalat ve montajı yapılmaktadır.

2021 yılına Led Projektör, Sokak Aydınlatma Lambaları, Led Florasan lar, Dekoratif amaçlı Led Wallwasher Serisi, Led Ampul, Led Bant Armatür, Led Etanj Armatür, Yüksek Tavan Armatürü, Led Spot Lamba, Dekoratif Aydınlatma Direkleri gibi ürün çeşitliliği artırılmış olup, ürünlerin kalitesini

arttırma amaçlı ar-ge çalışmasına yönelik ürünlere İSO 9001 ve TSE Belgesi alınmıştır. 2020 yılında Led Ampul üretim tesisi kurularak Türkiye de 4. Led ampul üretim tesisi kamu kaynağı ile gerçekleştirilmiştir. 2021 yılında; 145 Ceza İnfaz Kurumu, 10 Adalet Sarayı, 5 Diğer Kamu Kurumu ve 10 Özel Sektör olmak üzere toplamda 170 Protokol yapılmıştır.

**F. Hediyeelik Eşya ve Geleneksel El Sanatları**

Ceza İnfaz Kurumları ile Tutukevleri İşyurları Kurumu bünyesinde faaliyet gösteren hediyeelik eşya atölyelerinde koronavirüs salgını döneminde bazı atölye faaliyetlerine ara verilmiş, bazı kurumlarda da düşük kapasite ile üretime devam edilmiştir. .

Çini Üretimi

Çini hediyeelik eşya üretimi, Kütahya E Tipi Kapalı ve Açık Ceza İnfaz Kurumu İşyurdu Müdürlüğü, Kırşehir E Tipi Kapalı Ceza İnfaz Kurumu İşyurdu Müdürlüğü, Nevşehir E Tipi Kapalı Ceza İnfaz Kurumu İşyurdu Müdürlüğü ile Antalya L Tipi Kapalı Ceza İnfaz Kurumu İşyurdu Müdürlüğü çini atölyelerinde yapılmaktadır. Çini atölyelerinde tabak, vazo, karo, pano, ibrik, isimlik, sehpa, nar, biblo vb. ürünlerin üretimi yapılmaktadır.

Kütahya E Tipi Kapalı ve Açık Ceza İnfaz Kurumu İşyurdu Müdürlüğü çini atölyesinde 22.466 adet ürün üretilmiş olup yıl içerisinde 17.349 adet çini hediyeelik eşya satışı yapılmıştır. Ayrıca marangoz atölyesinde 6.161 adet ürün üretilmiş olup 4.779 adet ürün satışı yapılmıştır.

Nevşehir E Tipi Ceza Kapalı İnfaz Kurumu İşyurdu Müdürlüğü çini atölyesinde 2021 yılında 4.665 adet ürün üretilmiş olup yıl içerisinde 5.355 adet çini hediyelik eşya satışı yapılmıştır.

Kırşehir E Tipi Kapalı Ceza İnfaz Kurumu İşyurdu Müdürlüğü çini atölyesinde 2.102 adet ürün üretilmiş olup yıl içerisinde 1.488 adet çini hediyelik eşya satışı yapılmıştır.

Antalya L Tipi Kapalı Ceza İnfaz Kurumu İşyurdu Müdürlüğü çini atölyesinde 2.040 adet ürün üretilmiş olup yıl içerisinde 2.259 adet çini hediyelik eşya satışı yapılmıştır.

Ahşap Hediyelik Eşya ve Ahşap Oymacılığı



Ahşap hediyelik eşya ve ahşap oymacılığı faaliyetleri kapsamında Kastamonu E Tipi Kapalı ve Açık Ceza İnfaz Kurumu, Kırşehir E Tipi Kapalı Ceza İnfaz Kurumu, Devrek Açık Ceza İnfaz Kurumu, Foça Açık Ceza İnfaz Kurumu, Türkoğlu Açık Ceza İnfaz Kurumu ve Karaman M Tipi Kapalı ve Açık Ceza İnfaz Kurumu İşyurdu Müdürlüklerinde yürütülmektedir.

Hediyelik eşya atölyelerinde büyük çeyiz sandığı, orta boy çeyiz sandığı, orta boy mücevher kutusu, küçük boy mücevher kutusu, tavla, rahle, çay tepsisi, duvar saati, ahi (taki) sandığı, sandık, baston, ahşap oyma tablo, sandalye, tabure, maket ev vb. ahşap hediyelik ürünler yapılmaktadır.

Ayrıca Tavşanlı T Tipi Kapalı ve Açık ile Bursa H Tipi Kapalı Ceza İnfaz Kurumu İşyurdu Müdürlüğü bünyesinde faaliyet gösteren ahşap oyuncak üretim atölyesinde ahşap oyuncak üretimi yapılmaktadır.

Ahşap oymacılığı atölyesinde üretilen ürünler tamamen el işçiliği ile üretilmektedir.

Karaman M Tipi Kapalı ve Açık Ceza İnfaz Kurumu İşyurdu Müdürlüğü ahşap atölyesinde 5.883 adet ürün üretimi yapılmış olup yıl içerisinde 6.764 adet ahşap hediyelik eşya satışı yapılmıştır.

Kastamonu E Tipi Kapalı ve Açık Ceza İnfaz Kurumu İşyurdu Müdürlüğü ahşap atölyesinde 2.222 adet ürün üretilmiş

olup yıl içerisinde 1.995 adet ahşap hediyelik eşya satışı yapılmıştır.

Kırşehir E Tipi Kapalı Ceza İnfaz Kurumu İşyurdu Müdürlüğü ahşap atölyesinde 250 adet ürün üretimi yapılmış olup yıl içerisinde 130 adet ahşap hediyelik eşya satışı yapılmıştır.

Türkoğlu Açık Ceza İnfaz Kurumu İşyurdu Müdürlüğü ahşap atölyesinde 157 adet ürün üretilmiş olup yıl içerisinde 99 adet ahşap hediyelik eşya satışı yapılmıştır.

Rize L Tipi Kapalı Ceza İnfaz Kurumu İşyurdu Müdürlüğü maket ahşap atölyesinde 24 adet ürün üretimi yapılmış olup yıl içerisinde 114 adet ahşap hediyelik eşya satışı yapılmıştır.

Foça Açık Ceza İnfaz Kurumu İşyurdu Müdürlüğü ahşap atölyesinde 146 adet ürün üretilmiş olup yıl içerisinde 25 adet ahşap hediyelik eşya satışı yapılmıştır.

Tavşanlı T Tipi Kapalı ve Açık Ceza İnfaz Kurumu İşyurdu Müdürlüğü ahşap oyuncak üretim atölyesinde 11.736 adet ürün üretilmiş olup yıl içerisinde 9.733 adet ahşap oyuncak satışı yapılmıştır.

Bursa H Tipi Kapalı Ceza İnfaz Kurumu İşyurdu Müdürlüğü ahşap oyuncak üretim atölyesinde 1.099 adet ürün üretilmiş olup yıl içerisinde 1.376 adet ahşap oyuncak satışı yapılmıştır.

Devrek Açık Ceza İnfaz Kurumu İşyurdu Müdürlüğü ahşap atölyesinde 752 adet ürün üretilmiş olup yıl içerisinde 908 adet ahşap hediyelik eşya satışı yapılmıştır.

Bakır



Bakır atölyesi faaliyetleri kapsamında işyurdu müdürlüklerinde mesleki eğitim faaliyetleri yürütülmektedir. Ürünler tamamen el işçiliği ile üretilmektedir. Bakır atölyesinde;

- Bakır tencere
- Sahan
- Kahve cezvesi
- Bakraç

- Mangal
- Tepsi
- Kül Tablası
- Künefe Tabağı
- Sürahi
- İbrik

vb. ürünler yapılmaktadır.

Kahramanmaraş E Tipi Kapalı Ceza İnfaz Kurumu İşyurdu Müdürlüğü bakır atölyesinde 2021 yılında 1.564 adet bakır ürün üretilmiş olup yıl içerisinde üretilen ürünler ile 2020 yılından kalan ürünler olmak üzere toplamda 15.131 adet ürün satışı yapılmıştır.

Gümüş



Diyarbakır E Tipi Kapalı Ceza İnfaz Kurumu, Midyat M Tipi Kapalı ve Açık Ceza İnfaz Kurumu, Ankara 2 Nolu L Tipi Kapalı Ceza İnfaz Kurumu, İzmir 2 Nolu T Tipi Kapalı Ceza İnfaz Kurumu, Mardin E Tipi Ceza İnfaz Kurumu, Oltu T Tipi Kapalı Ceza İnfaz Kurumu, Van Açık Ceza İnfaz Kurumu ve Balıkesir L Tipi Kapalı Ceza İnfaz Kurumu İşyurdu Müdürlüklerinde gümüş atölyeleri bulunmaktadır. Bu atölyelerde kolye, bay - bayan yüzük, bayan takı seti, bilezik, bileklik, rozet, künye, tespih, küpe, fincan takımı, tepsi, lokumluk, kemer vb. gümüş ürünler üretilmektedir.

Ayrıca Balıkesir L Tipi Kapalı Ceza İnfaz Kurumu İşyurdu Müdürlüğünde yarı değerli taş işleme atölyesinde ise bileklik, tespih, kolye ve parça doğal taş üretimi yapılmaktadır.

2021 yılı işyurdu faaliyetleri kapsamında gümüş atölyelerinde toplamda 112.855,48 gr ile 2.049 adet ürün üretimi yapılmış olup yıl içerisinde üretilen ürünler ile 2020 yılından kalan ürünler olmak üzere toplamda 164.590,28 gr ile 2.000 adet ürün satışı yapılmıştır.

Oltu Taşı

Oltu T Tipi Kapalı Ceza İnfaz Kurumu İşyurdu Müdürlüğü

oltu taşı atölyesinde tespih ve takı çeşitleri üzerine üretim yapılmaktadır. 2021 yılında 813 adet oltu taşı ürün üretimi yapılmış olup yıl içerisinde 2.468 adet oltu taşı ürün satışı yapılmıştır.

Mermer İşleme



Elazığ E Tipi Kapalı Ceza İnfaz Kurumu İşyurdu Müdürlüğü mermer işleme atölyesinde Elazığ iline özgü sadece Elazığ ilinde çıkmakta olan Vişne Mermerden mumluk, plaket, isimlik küllük, kama vb. ürünlerin üretimi yapılmaktadır.

2021 yılında 1.921 adet ürün üretimi yapılmış olup yıl içerisinde 2.129 adet mermer ürün satışı yapılmıştır.

Kırşehir Açık Ceza İnfaz Kurumu İşyurdu Müdürlüğü bünyesinde bulunan mermer işleme atölyesinde ise hediyeelik oniks mermer ürünlerin (tarihi mekanların figürleri, biblolar, şamdan, şekerlik, vazo, isimlik, tespih, kül tablası vb.) üretimi yapılmakta olup 2021 yılında 3.775 adet ürün üretilmiş olup yıl içerisinde tüm ürünlerin satışı yapılmıştır.

Bakır Rölyef



Bakır rölyef atölyesinde üretilen ürünler tamamen el işçiliği ile üretilmektedir. Bakır rölyef atölyesinde;

- Sümen Takımı
- Kuran-ı Kerim Kabı
- Tablo
- Saat

- Takı Kutusu
- İsimlik
- Kümbet
- Plaket

vb. ürünler yapılmaktadır.

Rize L Tipi Kapalı Ceza İnfaz Kurumu İşyurdu Müdürlüğü bakır rölyef atölyesinde 2021 yılında 10 adet ürün üretimi yapılmış olup 25 adet ürün satılmıştır.

Cam İşleme ve Süsleme



Menemen T Tipi Kapalı Ceza İnfaz Kurumu İşyurdu Müdürlüğü bünyesinde faaliyet gösteren cam/kristal atölyesinde isimlik, şamdan, hayvan figürü, nazarlık, saat, plaket vb. ürünlerin üretimi yapılmaktadır. 2021 yılında cam/kristal atölyesinde kamu kurumlarına 5.531 adet ürün üretilmiş olup 4.677 adet ürün satışı yapılmıştır.

Baskı Transfer Atölyesi

Niğde E Tipi Kapalı Ceza İnfaz Kurumu İşyurdu Müdürlüğü bünyesinde faaliyet gösteren baskı transfer atölyesinde renkli kupa, puzzle, granit, ahşap isimlik, bez takvim, yuvarlak cam saat, baskılı tabak, magnet, cam çerçeve, dikdörtgen cam saat, hediye kutu, sihirli kupa vb. ürünler yapılmaktadır. 2021 yılı içerisinde 196 adet ürün üretimi yapılmış olup yıl içerisinde tüm ürünlerin satışı yapılmıştır.

Takı Tasarım Atölyesi



Niğde E Tipi Kapalı Ceza İnfaz Kurumu İşyurdu Müdürlüğü bünyesinde faaliyet gösteren tasarım atölyesinde çeşitli ölçülerde lambader, mumluk, aplik, abajür, şamdan, ibrik vb. ürünler üretilmektedir. 2021 yılı içerisinde 985 adet ürün üretimi yapılmış olup yıl içerisinde tüm ürünlerin satışı yapılmıştır..

Örgü Sanatı (Amigurumi)

Örgü (Amigurumi) Sanatı

Akhisar T Tipi Kapalı Ceza İnfaz Kurumu İşyurdu Müdürlüğü bünyesinde faaliyet gösteren hediye kutusu atölyesinde örgü(amigurumi) sanatı ile bebek, hayvan figürleri, battaniye vb ürünler yapılmaktadır. 2021 yılında 2.124 adet ürün üretilmiş olup 2.008 adet ürünün satışı yapılmıştır.

Åkşehir T Tipi Kapalı ve Açık Ceza İnfaz Kurumu İşyurdu Müdürlüğü bünyesinde de mesleki eğitimler kapsamında hediye kutusu faaliyeti yapılmaktadır.

G. Sosyal Tesis İşletmeciliği

İşyurtları Kurumu tarafından ceza infaz kurumunda bulunan hükümlülerin var olan mesleklerini geliştirmek veya meslek sahibi olmayan hükümlüleri meslek sahibi yapmak amacıyla sosyal tesisler, misafirhaneler ve restoranlar işletilmektedir.

Başkanlığımızca alınan koronavirüs önlemleri kapsamında 2020 yılında faaliyetlerine ara verilen sosyal tesisler ve misafirhaneler, koronavirüs önlemlerinin devam etmesi nedeniyle 2021 yılında da faaliyet göstermemiştir.

H. Hizmet Sektörü

İşyurtları Kurumu; adalet saraylarında açık ceza infaz kurumunda bulunan hükümlülerin aldıkları teorik meslek eğitiminin pratiğe dönüştürülmesi amacıyla çay ocakları, kafeteryalar, satış mağazaları, süpermarketler, kantinler ve adliye otoparkları ile personelin ve vatandaşların ihtiyaçları doğrultusunda sosyal tesis, restoran vb. gibi alanlarda hizmet vermektedir. Ayrıca işyurdunda üretilen ürünlerin sergilenmesi ve satışının yapılması amacıyla satış mağazaları faaliyet göstermektedir.

Kafeterya, Çay Ocağı, Kantin vb Faaliyetler

Kurum dışında faaliyet gösteren ve Başkanlığımızca alınan koronavirüs önlemleri kapsamında 2020 yılında faaliyetlerine ara verilen kafeterya, çay ocağı, kantin vb atölyeler, koronavirüs önlemlerinin devam etmesi nedeniyle 2021 yılında da faaliyet göstermemiştir.

Satış Mağazaları



2021 yılında 69 adet satış mağazası işyurtları tarafından işletilmeye devam etmiştir.

Toner Dolum Atölyeleri

- Eskişehir Açık Ceza İnfaz Kurumu İşyurdu Müdürlüğü
- Aydın Açık Ceza İnfaz Kurumu İşyurdu Müdürlüğü
- Maltepe Açık Ceza İnfaz Kurumu İşyurdu Müdürlüğü
- Kırıkhan Açık Ceza İnfaz Kurumu İşyurdu Müdürlüğü
- Elazığ Kampüs Açık Ceza İnfaz Kurumu İşyurdu Müdürlüğü
- Ünye M Tipi Kapalı ve Açık Ceza İnfaz Kurumu İşyurdu Müdürlüğü
- Gaziantep Şehitkamil Açık Ceza İnfaz Kurumu İşyurdu Müdürlüğü

olmak üzere 7 farklı ceza infaz kurumunda toner dolum atölyesi faaliyet göstermektedir. Toner dolum atölyelerinde ceza infaz kurumları, adliye sarayları ile diğer kamu kurumlarının toner dolum ve parça değişim işleri yapılmaktadır. Şanlıurfa Açık Ceza İnfaz Kurumu İşyurdu Müdürlüğü bünyesinde faaliyet gösteren toner atölyesi 24 Haziran 2021 tarihi itibarı ile Gaziantep Şehitkamil Açık Ceza İnfaz Kurumu İşyurdu Müdürlüğüne devredilmiştir..

- Maltepe Açık Ceza İnfaz Kurumu İşyurdu Müdürlüğü 8.267 adet
- Kırıkhan Açık Ceza İnfaz Kurumu İşyurdu Müdürlüğü 1.155 adet
- Şanlıurfa Açık Ceza İnfaz Kurumu İşyurdu Müdürlüğü 1.857 adet
- Elazığ Kampüs Açık Ceza İnfaz Kurumu İşyurdu Müdürlüğü 5.000 adet
- Ünye M Tipi Kapalı ve Açık Ceza İnfaz Kurumu İşyurdu Müdürlüğü 2.515 adet
- Eskişehir Açık Ceza İnfaz Kurumu İşyurdu Müdürlüğü 14.327 adet

- Aydın Açık Ceza İnfaz Kurumu İşyurdu Müdürlüğü 5.294 adet
- Gaziantep Şehitkamil Açık Ceza İnfaz Kurumu İşyurdu Müdürlüğü 971 adet

olmak üzere 2021 yılında toplamda 39.386 adet toner dolumu; drum, chip, manyetik, pres, drum bıçağı ve drum ünitesi değişimi yapılmıştır.

Deterjan ve Kozmetik Ürünleri Üretim Atölyeleri

Diyarbakır Açık Ceza İnfaz Kurumu İşyurdu Müdürlüğü bünyesinde faaliyet gösteren deterjan ve kozmetik atölyesinde sıvı el sabunu, sıvı bulaşık deterjanı, cam temizleyici, çamaşır suyu, yüzey temizleyici, oda parfümü, şampuan, kolonya, duş jeli ve yağ çözücü üretimi yapılmaktadır. 2021 yılı içerisinde 1.609.216,00 kg üretim yapılmış olup yıl içerisinde başta ceza infaz kurumları olmak üzere kamu kurumlarına 1.565.203,75 kg ürün satışı yapılmıştır.

Çanakkale Açık Ceza İnfaz Kurumu İşyurdu Müdürlüğü bünyesinde faaliyet gösteren deterjan atölyesinde sıvı el sabunu, sıvı bulaşık deterjanı, cam temizleyici, oto şampuanı ve yüzey temizleyici üretimi yapılmaktadır. 2021 yılı içerisinde 267.115,00 kg üretim yapılmış olup başta ceza infaz kurumları olmak üzere kamu kurumlarına, yıl içerisinde üretilen tüm ürünlerin satışı yapılmıştır.

İsparta E Tipi Kapalı ve Açık Ceza İnfaz Kurumu İşyurdu Müdürlüğü bünyesinde faaliyet gösteren kozmetik atölyesinde kolonya, şampuan, sıvı el sabunu, sıvı bulaşık deterjanı, yüzey temizleyici, yağ çözücü, cam temizleyici, genel temizleyici, çamaşır suyu, parfüm, vücut losyonu, oda parfümü, gül suyu, duş jeli ve el kremi üretimi yapılmaktadır. 2021 yılı içerisinde 208.958,60 kg üretim yapılmış olup yıl içerisinde başta ceza infaz kurumları olmak üzere kamu kurumlarına 195.872,16 kg ürün satışı yapılmıştır.

Kırıkhan Açık Ceza İnfaz Kurumu İşyurdu Müdürlüğü bünyesinde faaliyet gösteren sabun üretim atölyesinde defne sabunu ile kükürtlü, zeytinyağlı, sütlü, killi ve katranlı sabun ile sıvı el sabunu, sıvı bulaşık deterjanı, çamaşır suyu, yüzey temizleyici vb ürünlerin üretimi yapılmaktadır. 2021 yılı içerisinde toplamda 56.186 adet sabun ile 166.185,00 kg diğer ürünlerin üretimi yapılmış olup başta ceza infaz kurumları olmak üzere kamu kurumlarına yıl içerisinde üretilen tüm ürünlerin satışı yapılmıştır.

Osmaniye 2 Nolu T Tipi Kapalı ve Açık Ceza İnfaz Kurumu İşyurdu Müdürlüğü bünyesinde faaliyet gösteren kozmetik atölyesinde su bazlı parfüm üretimi yapılmaktadır. 2021 yılı içerisinde 2.805 kg üretim yapılmış olup yıl içerisinde üretilen tüm ürünlerin satışı yapılmıştır.

I. Eğitim Faaliyetleri

Hükümlü ve Tutuklulara Yönelik Mesleki Eğitim Çalışmaları



İşyurtlarında hükümlü ve tutuklulara yönelik yürütülen mesleki eğitim çalışmalarının daha sistematik, mesleki eğitim ilke ve prensiplerine uygun ve daha nitelikli olarak yapılabilmesi için 9 Mart 2020 tarihinde Milli Eğitim Bakanlığı ile Adalet Bakanlığı arasında imzalanan Eğitim Öğretim İş Birliği Protokolü kapsamında ceza infaz kurumları bünyesinde adalet mesleki eğitim merkezleri oluşturma projesi 2021 yılında büyük bir ivme kazanmıştır.

2021 yılı içinde 18 adet müstakil ve 2 adet bağlı eğitim merkezi oluşturulmuş, 12 mesleki eğitim merkezinin inşaat, tadilat ve dönüştürme çalışmasına devam edilmiştir. Bu kapsamda; Foça, Silivri, Maltepe, Bandırma, Beşikdüzü, Kırşehir, Isparta, Kocaeli, Niğde, Türkoğlu, İzmir Aliağa, Adana, Elazığ, Afyonkarahisar, Kilis, Bünyan, Diyarbakır ve Edirne Adalet Mesleki Eğitim Merkezleri müstakil olarak; Gemlik ve Tekirdağ Adalet Mesleki Eğitim Merkezleri de bağlı olarak hizmete girmiştir. Bu okulların toplu açılışı 28 Aralık 2021 tarihinde Adalet Bakanı Sayın Abdulhamit Gül ve Milli Eğitim Bakanı Sayın Mahmut Özer tarafından Foça Açık Ceza İnfaz Kurumunda yapılan törenle gerçekleştirilmiştir.

İşyurtlarında işbaşı mesleki eğitime tabi tutulan hükümlü ve tutukluların mesleki deneyimlerini belgelendirmek ve tahliyelerinden sonraki yaşamlarında istihdam olanaklarını artırmak amacıyla mesleki eğitim merkezlerinde sürdürülen eğitimler sonunda başarılı olanlara kalfalık ve ustalık belgesi, meslek lisesi diploması ve işyeri açma belgesi verilmektedir. Herhangi bir mesleğe dair geçmiş öğrenmelere sahip hükümlü ve tutuklular ise denklik sınavlarına girerek doğrudan bu belgeleri alma hakkına sahiptir. 2020 yılında olduğu gibi 2021 yılında da kurumlarda bu sınavlar gerçekleştirilmiştir. Bu sınavlarla birlikte mesleki yeterlilik sınavları da yapılmaktadır. Bu amaçla 07.10.2021 tarihinde İşyurtları Kurumu ile Sakarya Uygulamalı Bilimler Üniversitesi Sakarya Yaşam Boyu Eğitim Uygulama ve Araştırma Merkezi (SAYEM) arasında Mesleki Yeterlilik

Belgelendirme Protokolü imzalanmıştır. Bu Protokol kapsamındaki ilk çalışma Hendek Kadın Açık Ceza İnfaz Kurumunda bulunan kadın hükümlülere yönelik yapılmıştır. Bu kurumda "Orman Yetiştirme ve Bakım İşçisi" dalında yapılan sınavda 7 kadın hükümlüye mesleki yeterlilik belgesi verilmiştir.

Hizmet İçi Eğitim Çalışmaları



İşyurtları Kurumu Yüksek Kurulunun 2021/11 sayılı Kararıyla kabul edilen yıllık eğitim programı kapsamında 2021 yılı içinde üç farklı hizmet içi eğitim gerçekleştirilmiştir:

İşyurtları bünyesinde faaliyet gösteren satış mağazaları ve kantinlerde görevli işyurdu personeline yönelik hizmet içi programı 72 işyurdu personelinin ve 5 öğretim görevlisinin katılımıyla 6-8 Nisan 2021 tarihlerinde ATGV Antalya Eğitim ve Sosyal Tesislerinde gerçekleştirilmiştir.

İşyurdu müdürlüklerinde görevli saymanlara yönelik 3-11 Temmuz 2021 tarihleri arasında Aydın Kuşadası'nda toplam 318 katılımcının ve 7 eğiticinin yer aldığı, 4 gün ve 18 saat süreli bir eğitim programı düzenlenmiştir.

İşyurdu müdürlerine yönelik 2-10 Haziran 2021 tarihleri arasında Antalya'da toplam 320 katılımcının ve 6 eğiticinin yer aldığı, 4 gün ve 14 saat süreli bir eğitim programı düzenlenmiştir.

Ayrıca, işyurdu müdürlüklerinde kişisel verileri işleme, değerlendirme, saklama, aktarma gibi iş ve işlemlerin uygulanmasında gözetilecek usul ve esaslar konusunda, Kişisel Verileri Koruma Kurumu ve İşyurtları Kurumu merkez ve taşra teşkilatı katılımcılarının yer aldığı değerlendirme toplantısı 18 Aralık 2021 tarihinde Adalet Teşkilatını Güçlendirme Vakfı Antalya Eğitim ve Sosyal Tesislerinde gerçekleştirilmiştir.

J. Kiraya Verilen ve Kiralanan Ticari Üniteler

İşyurları Kurumu Tarafından Kiraya Verilen Ticari Üniteler

Mülkiyeti Hazineye ait veya Hazine ile hisseli olup üst yapısı ya da zemini Hazineye ait olan Adalet Bakanlığına tahsisli taşınmazların ticari amaçla kullanılması mümkün olan bölümlerinin İşyurları Kurumunca bizzat işletilmesi ya da üçüncü kişilere kiralanmak suretiyle işletilmesine ilişkin esas ve usuller hakkında, Bakanlığımız ile Maliye Bakanlığı arasında 04/10/2013 tarihinde Protokol imzalanmıştır.

Söz konusu Protokol kapsamında; çay ocağı, kafeterya, yemekhane, otopark, lostra, kuaför, fotokopi, baz istasyonu, banka şubesi, PTT şubesi, ATM cihazı gibi ticari ünitelere ait kiralama işlemlerinin, hangi esaslar dahilinde ve kimin tarafından yerine getirileceği ile bu ünitelerin bedelsiz kulandırılamayacağı hususlarına ilişkin 23/10/2013 tarihli ve 33880866-1284/19749 sayılı yazımız ve ekinde bulunan protokol ile ilgili idarelere kurumumuzca bilgilendirme yapılmıştır.

Bu kapsamda, 2021 sonu itibarıyla Bakanlığımıza tahsisli farklı hizmet binalarında kiralanmak suretiyle işletirilen 718 adet ticari ünite bulunmakta, bu yerlerden elde edilen kirala-ma gelirlerinin KDV hariç yüzde otuzu, hazine payı olarak tahsili müteakip iki ay içerisinde hazineye aktarılmaktadır.

Yıllar	Ticari Ünite Sayıları
2017	589
2018	602
2019	676
2020	711
2021	718

Ayrıca, Çevre ve Şehircilik Bakanlığınca yapılan benzer düzenlemeler doğrultusunda, Kurumumuz adına ilgili idarelerce kiralanmış büfe, kantin, kafeterya, çay ocağı, yemekhane, kuaför, kreş, lostra vb. ticari ünitelerin koronavirüs salgın hastalığı ile mücadele kapsamında faaliyetlerinin durdurulması ya da sınırlandırılması durumunda, faaliyette bulunulmayan ya da sınırlandırılan dönemlere ilişkin kira bedellerinden indirim/iade/mahsup yapılması hususunda Kurumumuzca düzenleme yapılmıştır.

Bu kapsamda, Kurumumuz bünyesinde kiralanmış toplam 296 ticari üniteyle ilgili olarak, 2020 Mart - 2021 Aralık aylarını kapsayan yaklaşık dokuz aylık dönemde 5.5000.000,00 TL civarında kira indirim/iade/mahsup işlemi gerçekleştirilmiştir.

İşyurları Kurumu Tarafından 2020 Yılında Kiralanan Ticari Üniteler

2021 YILINDA FAAL BULUNAN TİCARİ ÜNİTELER	
TİCARİ ÜNİTENİN TÜRÜ	SAYISI
ATM	185
PTT ŞUBESİ	145
ÇAY OCAĞI	101
BAZ İSTASYONU	107
BANKA ŞUBESİ	48
KAFETERYA	44
KUAFÖR	24
YEMEKHANE	12
KİTAP SATIŞ	6
TİCARİ BÜRO YERİ	6
KURU TEMİZLEME	5
YÖRESEL VE MİLLİ ÜRÜN SATIŞ YERİ	4
YİYECEK VE İÇECEK OTOMATI	10
FOTOKOPİ	2
LOSTRA	2
OTOPARK	2
DEPO	2
BÜFE	3
ACEP (GÖRÜNTÜLÜ GÖRÜŞME YERLERİ)	1
MAĞAZA	1
MARKET	1
TAKSİ DURAĞI	1
FOTOĞRAF ÇEKİM KABİNİ	1
CEP TELEFONU TAMİR VE SATIŞ YERİ	1
KOZMETİK ÜRÜNLERİ SATIŞ YERİ	1
ECZANE	1
SU SATIŞ YERİ	1
TERZİ	1
TOPLAM	718

Kurum Kullanımında Bulunan Taşınmazların Mali Tablodaki Gösterilmesi

Adalet Bakanlığına tahsisli Hazine mülkiyetindeki arsalar üzerine İştirak Kurumunca tamamı kendi bütçe kaynakları kullanılarak inşaa ettirilen ve halen Bakanlığımız hizmetlerinde kullanılan, ancak mutabakat sağlanamadığından dolayı bugüne kadar Kurumumuz adına tapu tescilleri gerçekleştirilemeyen, farklı mahallerde bir çok adliye ve lojman binası bulunmaktadır.

Bu kapsamda, Kurumumuzca Kars ili, Akyaka ilçesindeki Hazineye ait arsa üzerine inşaa ettirilen, ancak adli teşkilatın kapatılması sonrasında Bakanlığımızca kullanılmayan eski adliye ve lojman binasının Hazineye devredilmesi değerlendirilmiş, buna karşılık ise Çevre ve Şehircilik Bakanlığında Hazineye ait 10 farklı mahalde İştirak Kurumunca üzerine adliye ve lojman binası inşaa ettirilen muhtelif arsaların devredilmesi talep edilmiştir.

Ayrıca, İştirak Kurumu mülkiyetine kayıtlı olup, halen Bakanlığımızca faal olarak kullanılmadığından, takasa konu edilmesi değerlendirilen 14 farklı mahalde muhtelif taşınmazın bulunduğu belirtilerek, talebimiz doğrultusunda işlem tesis edilirken, muhtelif bu taşınmazların da takas sürecinde değerlendirilebileceği hususu Çevre ve Şehircilik Bakanlığında bildirilmiştir.

Bu çerçevede, bahse konu taşınmazlarla ilgili devam etmekte olan değerlendirme ve takas sürecinin sonuçlanmasını müteakip, Kurumumuzca mevcut kullanım şekilleriyle bu taşınmazlar mali tablolara dahil edilecek ve ilgili mevzuat hükümleri doğrultusunda gerekli kayıt işlemleri yapılacaktır.

Kurumumuzun Envanter İşlemleri

5018 sayılı Kamu Mali Yönetimi ve Kontrol Kanununda ekli (I), (II) ve (III) sayılı cetvelde yer alan kamu idarelerinin ticari nitelikte olmayan taşınmazlarından ruhsatsız veya ruhsata aykırı olanların kayıt altına alınmasıyla ilgili olarak, Çevre ve Şehircilik Bakanlığınca yapılan güncel düzenlemeler doğrultusunda, İştirak Kurumu mülkiyetindeki taşınmazlarla ilgili güncel tapu ve mülkiyet bilgilerinin çıkarılması, yürürlükteki mevzuat uyarınca varsa kurumlar nezdinde yapılması gereken iş ve işlemlere ilişkin araştırma yapılması ve sonucundan bilgi verilmesi ilgili tüm mahallerden istenmiştir.

Bu kapsamda, Kurumumuza ilgili mahallerden gönderilen bilgi, belge ve talepler doğrultusunda, bahse konu taşınmazların cins tashihi ve tapu tescilleriyle ilgili iş ve işlemler için ilgili idarelere yetkilendirme yapılmış ve Kurumumuzca gerekli ödenek tahsisi gerçekleştirilmiştir.

Yine bu kapsamda, halen iş ve işlemleri devam eden bir kaç

adliye hizmet binası dışında İştirak Kurumu mülkiyetinde bulunan diğer tüm taşınmazların (Hazine arsaları üzerine Kurumumuzca inşaa ettirilen yerler hariç) cins tashihi ve tapu tescil işlemleri gerçekleştirilmiştir.

Ayrıca, bahse konu taşınmazların cins tashihi ve tapu tescil işlemlerinin sonuçlanmasını müteakip, Kurumumuzca ilgili mevzuat hükümleri doğrultusunda mevcut kullanım şekilleriyle taşınmaz envanter kayıtları güncellenmiştir.

KURUMSAL KABİLİYET VE KAPASİTENİN DEĞERLENDİRİLMESİ

IV. KURUMSAL KABİLİYET VE KAPASİTENİN DEĞERLENDİRİLMESİ

A. Stratejik Planda Öngörülmemeyen Kurumsal Kapasite İhtiyaçları

Stratejik Planda öngörülmemeyen kurumsal kapasite ihtiyacı bulunmamaktadır.

B. Üstünlükler

- Kendi gelir kaynakları olan özel bütçeli bir kurum olması,
- Büyük bir işgücü potansiyelinin varlığı,
- Ülke genelinde faaliyette bulunulması,
- Üretilen ürünlerde pazar sorunun yaşanmaması,
- Ürün ve hizmet çeşitliliği,
- Adalet Bakanlığına bağlı bir kuruluş olması,
- Kurum personelinin, devlet ciddiyeti ve özel teşebbüs dinamizmiyle çalışması,
- Hükümlü ve tutukluların topluma yeniden kazandırılmasına yönelik faaliyetlerimiz nedeniyle paydaşlarımız tarafından tercih edilmemiz,
- Sermaye, ekip ve ekipmanın işyurtları arasında serbestçe dolaşımı.

C. Zayıflıklar

- İşyurtlarının merkez ve taşrada kendi personelinin olmaması,
- Teknik ve kalifiye personel sayısının yetersizliği,
- Nitelikli personelin kurumdan ayrılmak istemesi,
- Atölyelerin fiziki yetersizliği,
- Nitelikli mali personel sayısının yetersizliği,
- İşyurdu müdürlükleri arasındaki iletişim eksikliği,
- Hızlı, etkin ve verimli çalışmayı engelleyen bürokrasi,
- Personel ve donanım yetersizliği nedeniyle teşkilatlanmanın tamamlanmaması sonucu, Ar-Ge ve Tanıtım Pazarlama çalışmalarının istenilen düzeye ulaşamaması,
- İsteksizlik, ceza infaz kurumunda bulunmanın verdiği psikoloji, infaz gereği sıkı denetimin uygulanması gibi nedenlerle hükümlü ve tutukluların çalıştırılmasında karşılaşılan olumsuzluklar,
- İşyurtlarında üretilen ürünlerde standardın sağlanamaması.

D. Değerlendirme

Hükümlü ve tutukluların meslek ve sanatlarının korunup geliştirilmesi veya bir meslek ve sanat öğrenmeleri amacına yönelik olarak çalışmalarını sağlamak üzere; işyurtları açma ve bunların bütün mali ve idari işlerini bir merkezden düzenleme ve yönetme konularında faaliyetlerini sürdüren Kurumumuzun üstünlük ve zayıflıklarına bakıldığında üstünlüklerimizin faaliyetlerimizi yerine getirirken bizi desteklediği görülmektedir.

ÖNERİ VE TEDBİRLER

V. ÖNERİ VE TEDBİRLER

1997 yılında kurulan İşyurtları Kurumunun, 23 yıl içinde hem kurumsal kapasitesi hem meslek eğitimi verilen hükümlü ve tutuklu sayısı dikkate alındığında Ülkemizin önemli bir meslek edindirme merkezi haline geldiği görülmektedir.

53.000 den fazla hükümlü ve tutuklunun çalışarak meslek eğitimi aldığı İşyurtları ile ilgili çalışmalarda aşağıdaki tedbirlerin alınması gerektiği değerlendirilmektedir.

- 1- İşyurtlarında çalışan hükümlü tutuklular ile görevli personele daha fazla mesleki eğitim verilmesi konusunda çalışmalar artırılmalı.
- 2- İşyurtlarının otomasyon sistemine geçmesi konusundaki çalışmalar hızlandırılmalıdır.
- 3- Üniversiteler ve meslek eğitimi veren kamu kurumları ile işbirliği artırılmalıdır.
- 4- İşyurtları faaliyetlerinin tanıtım çalışmalarına önem verilmelidir.

EKLER

Ek - 1 Mevzuat Listesi

Resmi Gazete Tarihi	Resmi Gazete Sayısı	Mevzuat No	Mevzuatın Adı
09.07.1934	2747	2548	Cezaevleri ve Mahkeme Binaları İnşası Karşılığı Olarak Alınacak Harçlar ve Mahkumlara Ödettirilecek Yiyecek Bedelleri Hakkında Kanun
09.08.1997	23075	4301	Ceza İnfaz Kurumları İle Tutukevleri İşyurtları Kurumuna İlişkin Bazı Mali Hükümlerin Düzenlenmesi Hakkında Kanun
29.12.2004	26685	5275	Ceza ve Güvenlik Tedbirlerinin İnfazı Hakkında Kanun
15.07.2018	30479		Bakanlıklara Bağlı, İlgili, İlişkili Kurum ve Kuruluşlar ile Diğer Kurum ve Kuruluşların Teşkilatı Hakkında 4 nolu Cumhurbaşkanlığı Kararnamesi
29.03.2020	31083		Ceza İnfaz Kurumlarının Yönetimi İle Ceza ve Güvenlik Tedbirlerinin İnfazı Hakkında Yönetmelik
27.12.2005	26036		Ceza İnfaz Kurumları İle Tutukevleri İşyurtları Kurumu ve İşyurtlarının İdare ve İhale Yönetmeliği
14.06.2018	30451		İşyurtları Ortak Üretim ve İşbirliği Programının Usul ve Esaslarına Dair Yönetmelik
01.11.2018	30582		Ceza İnfaz Kurumları ile Tutukevleri İşyurtları Kurumu Konsinye Satış İşlemlerine Dair Yönetmelik
14.01.2010		137/3	İşyurtları Kurumu Mevzuatı Uygulamaları Hakkındaki Genelge
27.04.2007			İşyurtları Kurumu ve İşyurtlarında Kullanılan Maliyet Hesapları ile Tutulacak Defter ve Belgelerin Düzenlenmesine Dair Yönerge

Ek - 2 Taşıt Listesi

NO	KOD	TAŞITIN CİNSİ	ADET
1	T2	BİNEK OTOMOBİL	6
2	T5	MİNİBUS (Sürücü dahil en fazla 17 kişilik)	25
3	T7	PİCK-UP (Kamyonet, sürücü dahil 3 veya 6 kişilik)	57
4	T8	PİCK-UP (Kamyonet, arazi hizmetleri için sürücü dahil 3 veya 6 kişilik)	7
5	T9	PANEL	1
6	T10	MİDİBUS (Sürücü dahil en fazla 26 kişilik)	1
7	T11a	OTOBÜS (Sürücü dahil en az 27, en fazla 40 kişilik)	5
8	T12	KAMYON (Şasi-kabin tam yüklü ağırlığı en az 3.501 Kg)	50
9	T13	KAMYON (Şasi-kabin tam yüklü ağırlığı en az 12.000 Kg)	27
10	T14	KAMYON (Şasi-kabin tam yüklü ağırlığı en az 17.000 Kg)	5
GENEL TOPLAM			184

Ek - 3 İnsan Kaynaklarına İlişkin Bilgi

Ünvanı	Çalıştığı Yer	Sayısı
Başkan	Merkez	1
Tetkik Hakimi	Merkez	4
Başkontrolör	Merkez	1
Mali Hizmetler Uzmanı	Merkez	1
Adalet Uzmanı	Merkez	2
Şube Müdürü / Yazı İşleri Müdürü / 2. Müdür	Merkez	3
Sayman	Merkez	4
Şef	Merkez	2
İdare Memuru	Merkez	1
Araştırmacı	Merkez	1
Bilgisayar İşletmeni	Merkez	6
V.K.H.İ	Merkez	11
Veteriner Hekim	Merkez	1
Mühendis	Merkez	7
Memur	Merkez	5
Teknisyen / Tekniker	Merkez	4
Zabıt Katibi	Merkez	6
Öğretmen	Merkez	2
İnfaz ve Koruma Başmemuru / İnfaz ve Koruma Memuru	Merkez	47
Şoför / Hizmetli / İşçi	Merkez	5
Kurumun Toplam Personeli*		114
Harcama Yetkilisi (Ceza İnfaz Kurumu İşyurdu Müdürü)	Taşra	400
Gerçekleştirme Görevlisi (Ceza İnfaz Kurumu 2. Müdürü)	Taşra	411
Ceza İnfaz Kurumu 2. Müdürü	Taşra	416
İdare Memuru	Taşra	526
Sayman (Asaleten)	Taşra	195
Sayman (Vekaleten, Yetkiyle Bakan)	Taşra	221
Mühendis	Taşra	56
İnfaz ve Koruma Başmemuru ve İnfaz ve Koruma Memuru	Taşra	6.732
Teknisyen ve Tekniker	Taşra	637
Diğer Personel (Aşçı, Şoför, Katip, vb.)	Taşra	914
Sürekli İşçi	Taşra	8
Atölye Şefi	Taşra	1.498
İşyurtları Taşra Toplam Personeli		12.014
GENEL TOPLAM		12.128

* Kurumun kendi personeli bulunmamakta olup mevcut personel Adalet Bakanlığı ve diğer kurum ve kuruluşlardan görevlendirme ile çalıştırılmaktadır.

EK - 4 2021 Yılı Bütçe Uygulama Sonuçları Tablosu

PROGRAM KODU	KURUMSAL KODU	FİNANS MAN KODU	EKONOMİK KODU	ADI	BÜTÇE BAŞLANGIÇ ÖDENEĞİ	KURUM İÇİ AKTARIMLARLA EKLENEN / DÜŞÜLEN ÖDENEK	YIL İÇİNDE EKLENEN / DÜŞÜLEN ÖDENEK	TOPLAM ÖDENEK	BÜTÇE GİDERİ	KULLANILMAYAN ÖDENEK	(TUT)
1	69	30	2	CEZA İNFAZ KURUMLARI İLE TUTUKEVLERİ İŞYUURLARI KURUMU	2.817.504.000,00	0,00	1.760.743.300,00	4.578.247.300,00	3.672.153.776,04	906.093.523,96	
				HUKUK VE ADALET	2.815.113.000,00	0,00	1.749.193.300,00	4.564.306.300,00	3.668.067.735,42	896.238.564,58	
				İŞYUURLARI KURUMU (MERKEZ)	1.224.048.000,00	0,00	331.043.000,00	1.555.091.000,00	1.074.853.462,74	480.237.537,26	
				ÖZEL BÜTÇELİ İDARELER	1.224.048.000,00	0,00	331.043.000,00	1.555.091.000,00	1.074.853.462,74	480.237.537,26	
			03	MAL VE HİZMET ALIM GİDERLERİ	555.688.000,00	0,00	210.059.000,00	765.747.000,00	645.709.234,33	120.037.765,67	
			01	ÜRETİME YÖNELİK MAL VE MALZEME ALIMLARI	200.000,00	0,00	0,00	200.000,00	0,00	200.000,00	
			02	TÜKETİME YÖNELİK MAL VE MALZEME ALIMLARI	279.156.000,00	0,00	83.100.000,00	362.256.000,00	348.199.281,48	14.056.718,52	
			03	YOLLUKLAR	218.000,00	0,00	0,00	218.000,00	1.493,08	216.506,92	
			04	GÖREVE GİDERLERİ	816.000,00	0,00	559.000,00	1.375.000,00	719.662,70	655.337,30	
			05	HİZMET ALIMLARI	271.000.000,00	0,00	126.400.000,00	397.400.000,00	296.788.297,07	100.611.702,93	
			06	TEMSİL VE TANITMA GİDERLERİ	70.000,00	0,00	0,00	70.000,00	0,00	70.000,00	
			07	MENKUL MAL GAYRİMADDİ HAK ALIM, BAKIM VE ONARIM GİDERLERİ	2.023.000,00	0,00	0,00	2.023.000,00	0,00	2.023.000,00	
			08	GAYRİMENKUL MAL BAKIM VE ONARIM GİDERLERİ	2.205.000,00	0,00	0,00	2.205.000,00	0,00	2.205.000,00	
			06	SERMAYE GİDERLERİ	668.360.000,00	0,00	120.984.000,00	789.344.000,00	429.144.228,41	360.199.771,59	
			01	MANUL MAL ALIMLARI	54.251.000,00	11.000.000,00	11.820.000,00	77.071.000,00	58.936.171,03	18.134.828,97	
			03	GAYRİMADDİ HAK ALIMLARI	0,00	0,00	2.430.000,00	2.430.000,00	2.429.053,60	946,40	
			05	GAYRİMENKUL SERMAYE ÜRETİM GİDERLERİ	585.189.000,00	-24.410.000,00	80.000.000,00	640.779.000,00	315.471.933,61	325.307.066,39	
			06	MENKUL MALLARIN BÜYÜK ONARIM GİDERLERİ	11.000.000,00	0,00	17.483.000,00	28.483.000,00	24.006.189,65	4.476.810,35	
			07	GAYRİMENKUL BÜYÜK ONARIM GİDERLERİ	17.920.000,00	13.410.000,00	9.251.000,00	40.581.000,00	28.300.880,52	12.280.119,48	
69	67			İŞYUURLARI KURUMU (TAŞRA)	1.591.065.000,00	0,00	1.418.150.300,00	3.009.215.300,00	2.593.214.272,68	416.001.027,32	
			2	ÖZEL BÜTÇELİ İDARELER	1.591.065.000,00	0,00	1.418.150.300,00	3.009.215.300,00	2.593.214.272,68	416.001.027,32	
			01	PERSONEL GİDERLERİ	79.278.000,00	0,00	2.210.000,00	81.488.000,00	34.888.565,55	46.599.434,45	
			03	İŞÇİLER	2.003.000,00	0,00	1.210.000,00	3.213.000,00	1.856.715,16	1.356.284,84	
			05	DiĞER PERSONEL	77.275.000,00	0,00	1.000.000,00	78.275.000,00	33.031.851,39	45.243.148,61	
			02	SOSYAL GÜVENLİK KURULMALARINA DEVLET PRİMİ GİDERLERİ	9.145.000,00	0,00	1.200.000,00	10.345.000,00	4.324.562,33	6.020.437,67	
			03	İŞÇİLER	359.000,00	0,00	200.000,00	559.000,00	252.880,05	306.119,95	
			05	DiĞER PERSONEL	8.786.000,00	0,00	1.000.000,00	9.786.000,00	4.071.882,28	5.714.117,72	
			03	MAL VE HİZMET ALIM GİDERLERİ	1.489.872.000,00	0,00	1.333.578.300,00	2.823.450.300,00	2.503.155.669,95	320.294.630,05	
			01	ÜRETİME YÖNELİK MAL VE MALZEME ALIMLARI	424.990.000,00	0,00	355.000.000,00	779.990.000,00	708.329.124,60	71.660.875,40	
			02	TÜKETİME YÖNELİK MAL VE MALZEME ALIMLARI	1.016.943.000,00	0,00	955.000.000,00	1.971.943.000,00	1.747.321.197,61	224.621.802,39	
			03	YOLLUKLAR	3.151.000,00	0,00	305.000,00	3.456.000,00	2.462.752,43	993.247,57	
			04	GÖREVE GİDERLERİ	5.290.000,00	0,00	1.050.000,00	6.340.000,00	805.411,87	5.534.588,13	
			05	HİZMET ALIMLARI	26.483.000,00	0,00	21.000.000,00	47.483.000,00	32.246.941,28	15.236.058,72	
			06	TEMSİL VE TANITMA GİDERLERİ	512.000,00	0,00	0,00	512.000,00	14.146,22	497.853,78	
			07	MENKUL MAL GAYRİMADDİ HAK ALIM, BAKIM VE ONARIM GİDERLERİ	9.669.000,00	0,00	945.700,00	10.614.700,00	10.244.564,84	370.135,16	
			08	GAYRİMENKUL MAL BAKIM VE ONARIM GİDERLERİ	2.834.000,00	0,00	277.600,00	3.111.600,00	1.731.531,10	1.380.068,90	
			05	CART TRANSFERLER	32.000,00	0,00	0,00	32.000,00	0,00	32.000,00	
			01	GÖREVLİNDİRME GİDERLERİ	32.000,00	0,00	0,00	32.000,00	0,00	32.000,00	
			06	SERMAYE GİDERLERİ	12.738.000,00	0,00	81.162.000,00	93.900.000,00	50.845.473,85	43.054.526,15	
			01	MANUL MAL ALIMLARI	2.250.000,00	10.000.000,00	36.500.000,00	48.750.000,00	35.380.286,70	13.369.713,30	
			05	GAYRİMENKUL SERMAYE ÜRETİM GİDERLERİ	10.188.000,00	0,00	4.662.000,00	14.850.000,00	10.046.710,77	4.803.289,23	
			07	GAYRİMENKUL BÜYÜK ONARIM GİDERLERİ	300.000,00	-10.000.000,00	40.000.000,00	30.300.000,00	5.418.476,38	24.881.523,62	
98	69	30		YÖNETİM VE DİSTEK PROGRAMI	2.391.000,00	0,00	11.550.000,00	13.941.000,00	4.086.040,62	9.854.959,38	
			2	İŞYUURLARI KURUMU (MERKEZ)	2.391.000,00	0,00	11.550.000,00	13.941.000,00	4.086.040,62	9.854.959,38	
			03	ÖZEL BÜTÇELİ İDARELER	2.391.000,00	0,00	11.550.000,00	13.941.000,00	4.086.040,62	9.854.959,38	
			01	MAL VE HİZMET ALIM GİDERLERİ	1.941.000,00	0,00	2.550.000,00	4.491.000,00	1.619.041,63	2.871.958,37	
			02	ÜRETİME YÖNELİK MAL VE MALZEME ALIMLARI	588.000,00	0,00	0,00	588.000,00	0,00	588.000,00	
			03	TÜKETİME YÖNELİK MAL VE MALZEME ALIMLARI	407.000,00	0,00	500.000,00	907.000,00	591.965,12	315.034,88	
			04	YOLLUKLAR	210.000,00	0,00	0,00	210.000,00	80.001,60	129.998,40	
			05	GÖREVE GİDERLERİ	7.000,00	0,00	350.000,00	357.000,00	250.573,70	106.426,30	
			06	HİZMET ALIMLARI	58.000,00	0,00	1.700.000,00	1.758.000,00	549.238,38	1.208.761,62	
			07	TEMSİL VE TANITMA GİDERLERİ	24.000,00	0,00	24.000,00	24.000,00	11.105,83	12.894,17	
			08	GAYRİMENKUL MAL BAKIM VE ONARIM GİDERLERİ	635.000,00	0,00	0,00	635.000,00	132.619,00	502.381,00	
			06	SERMAYE GİDERLERİ	450.000,00	0,00	9.000.000,00	9.450.000,00	2.466.998,99	6.983.001,01	
			01	MANUL MAL ALIMLARI	300.000,00	0,00	4.000.000,00	4.300.000,00	300.508,94	3.999.491,06	
			07	GAYRİMENKUL BÜYÜK ONARIM GİDERLERİ	150.000,00	0,00	5.000.000,00	5.150.000,00	2.166.990,05	2.983.009,95	
				GENEL TOPLAM	2.817.504.000,00	0,00	1.760.743.300,00	4.578.247.300,00	3.672.153.776,04	906.093.523,96	

EK - 5 2021 Yılı Gelir Gerçekleşme

BÜTÇE YILI: 2021

KURUM ADI: 69 CEZA İNFAZ KURUMLARI İLE TUTUKTEKLERİ İŞ YURTLLARI KURUMU

(TL)

KODU	ADİ	BÜTÇE GELİRİ TAHMİNİ	TOPLAM GERÇEKLEŞEN GELİR	MERKEZ	TAŞRA
01	Vergi Gelirleri	300.000.000,00	559.657.720,89	559.657.720,89	0,00
06	Harçlar	300.000.000,00	559.657.720,89	559.657.720,89	0,00
09	Diğer Harçlar	300.000.000,00	559.657.720,89	559.657.720,89	0,00
99	Diğer Harçlar	300.000.000,00	559.657.720,89	559.657.720,89	0,00
03	Teşebbüs ve Mülkiyet Gelirleri	1.427.236.000,00	2.846.366.689,78	104.178.036,94	2.742.188.652,84
01	Mal ve Hizmet Satış Gelirleri	1.426.363.000,00	2.825.209.121,69	83.667.227,09	2.741.541.894,60
01	Mal Satış Gelirleri	1.414.037.000,00	2.666.082.194,50	10.921.873,58	2.655.160.320,92
01	Şartname, Basılı Evrak, Form Satış Gelirleri	370.000,00	49.182,64	5.101,41	44.081,23
02	Kitap,Yayın vb. Satış Gelirleri	1.000,00	36.814,00	0,00	36.814,00
18	İşyurtları Kantin Satış Gelirleri	1.409.415.000,00	1.662.043.115,87	0,00	1.662.043.115,87
99	Diğer Mal Satış Gelirleri	4.251.000,00	1.003.953.081,99	10.916.772,17	993.036.309,82
02	Hizmet Gelirleri	12.326.000,00	159.126.927,19	72.745.353,51	86.381.573,68
28	Sergi ve Fuar Gelirleri	47.000,00	0,00	0,00	0,00
36	Sosyal Tesis İşletme Gelirleri	1.227.000,00	734.473,77	0,00	734.473,77
40	Otopark İşletmesi Gelirleri	1.227.000,00	5.285.740,77	0,00	5.285.740,77
99	Diğer hizmet geliri	9.825.000,00	153.106.712,65	72.745.353,51	80.361.359,14
06	Kira Gelirleri	872.000,00	20.952.532,60	20.510.809,85	441.722,75
01	Taşınmaz Kiraları	872.000,00	20.952.532,60	20.510.809,85	441.722,75
01	Lojman Kira Gelirleri	736.000,00	5.260.625,05	5.093.797,45	166.827,60
03	Sosyal Tesis Kira Gelirleri	8.000,00	0,00	0,00	0,00
99	Diğer Taşınmaz Kira Gelirleri	128.000,00	15.691.907,55	15.417.012,40	274.895,15
09	Diğer Teşebbüs ve Mülkiyet Gelirleri	1.000,00	205.035,49	0,00	205.035,49
09	Diğer Gelirler	1.000,00	205.035,49	0,00	205.035,49
99	Diğer Çeşitli Teşebbüs ve Mülkiyet Gelirleri	1.000,00	205.035,49	0,00	205.035,49
04	Alınan Bağış ve Yardımlar ile Özel Gelirler	1.054.331.000,00	680.599.480,49	678.258.750,00	2.340.730,49
02	Merkezi Yönetim Bütçesine Dahil İdarelerden Alınan Bağış ve Yardımlar	1.054.329.000,00	678.258.750,00	678.258.750,00	0,00
01	Cari	372.781.000,00	180.535.000,00	180.535.000,00	0,00
01	Hazine Yardımı	372.781.000,00	180.535.000,00	180.535.000,00	0,00
02	Sermaye	681.548.000,00	497.723.750,00	497.723.750,00	0,00
01	Hazine Yardımı	681.548.000,00	497.723.750,00	497.723.750,00	0,00
04	Kurumlardan ve Kişilerden Alınan Bağış ve Yardımlar	2.000,00	2.340.730,49	0,00	2.340.730,49
01	Cari	2.000,00	1.546.739,89	0,00	1.546.739,89
01	Kurumlardan Alınan Bağış ve Yardımlar	1.000,00	1.546.739,89	0,00	1.546.739,89
02	Kişilerden Alınan Bağış ve Yardımlar	1.000,00	0,00	0,00	0,00
03	Kurumlardan Alınan Şartlı Bağış ve Yardımlar	0,00	0,00	0,00	0,00
02	Sermaye	0,00	793.990,60	0,00	793.990,60
01	Kurumlardan Alınan Bağış ve Yardımlar	0,00	793.990,60	0,00	793.990,60
05	Diğer Gelirler	26.471.000,00	300.711.182,80	43.402.504,23	257.308.678,57
01	Faiz Gelirleri	24.136.000,00	284.829.912,01	30.849.536,29	253.980.375,72
05	Menkul Kıymet ve Gecikmiş Ödemeler Faizleri	0,00	1,95	0,00	1,95
01	Menkul Kıymet ve Gecikmiş Ödemeler Faizleri	0,00	1,95	0,00	1,95
09	Diğer Faizler	24.136.000,00	284.829.910,06	30.849.536,29	253.980.373,77
01	Kişilerden Alacaklar Faizleri	1.000,00	6.213,42	0,00	6.213,42
03	Mevduat Faizleri	23.950.000,00	279.116.315,05	30.802.169,17	248.314.145,88
99	Diğer Faizler	185.000,00	5.707.381,59	47.367,12	5.660.014,47
03	Para Cezaları	307.000,00	2.681.633,01	2.641.570,70	40.062,31
02	İdari Para Cezaları	307.000,00	2.669.026,52	2.641.570,70	27.455,82
99	Diğer İdari Para Cezaları	307.000,00	2.669.026,52	2.641.570,70	27.455,82
04	Vergi Cezaları	0,00	12.606,49	0,00	12.606,49
01	Vergi ve Diğer Amme Alacakları Gecikme Zamları	0,00	12.606,49	0,00	12.606,49
09	Diğer Çeşitli Gelirler	2.028.000,00	13.199.637,78	9.911.397,24	3.288.240,54
01	Diğer Çeşitli Gelirler	2.028.000,00	13.199.637,78	9.911.397,24	3.288.240,54
01	İrat Kaydedilecek Nakdi Teminatlar	31.000,00	9.624.266,88	9.250.983,88	373.283,00
03	İrat Kaydedilecek Teminat Mektupları	123.000,00	127.150,00	0,00	127.150,00
06	Kişilerden Alacaklar	32.000,00	39.314,06	0,00	39.314,06
99	Yukarıda Tanımlanmayan Diğer Çeşitli Gelirler	1.842.000,00	3.408.906,84	660.413,36	2.748.493,48
06	Sermaye Gelirleri	11.000,00	5.843,33	0,00	5.843,33
02	Taşınır Satış Gelirleri	11.000,00	5.843,33	0,00	5.843,33
01	Taşınır Satış Gelirleri	5.000,00	0,00	0,00	0,00
01	Taşınır Satış Gelirleri	5.000,00	0,00	0,00	0,00
02	Taşıt Satış Gelirleri	5.000,00	0,00	0,00	0,00
01	Taşıt Satış Gelirleri	5.000,00	0,00	0,00	0,00
03	Stok Satış Gelirleri	0,00	5.843,33	0,00	5.843,33
01	Stok Satış Gelirleri	0,00	5.843,33	0,00	5.843,33
09	Diğer Taşınır Satış Gelirleri	1.000,00	0,00	0,00	0,00
99	Diğer Çeşitli Taşınır Satış Gelirleri	1.000,00	0,00	0,00	0,00
	TOPLAM BÜTÇE GELİRLERİ	2.808.049.000,00	4.387.340.917,29	1.385.497.012,06	3.001.843.905,23
09	Red ve İadeler (-)	-545.000,00	-7.762.049,17	-7.461.174,54	-300.874,63
01	Vergi Gelirleri	-540.000,00	-7.154.476,29	-7.154.476,29	0,00
06	Harçlar	-540.000,00	-7.154.476,29	-7.154.476,29	0,00
09	Diğer Harçlar	-540.000,00	-7.154.476,29	-7.154.476,29	0,00
03	Teşebbüs ve Mülkiyet Gelirleri	-5.000,00	-607.267,02	-306.392,39	-300.874,63
01	Mal ve Hizmet Satış Gelirleri	-2.000,00	-518.787,63	-221.786,00	-297.001,63
01	Mal Satış Gelirleri	-1.000,00	-297.203,32	-201,69	-297.001,63
02	Hizmet Gelirleri	-1.000,00	-221.584,31	-221.584,31	0,00
06	Kira Gelirleri	-3.000,00	-88.479,39	-84.606,39	-3.873,00
01	Taşınmaz Kiraları	-3.000,00	-88.479,39	-84.606,39	-3.873,00
5	Diğer Gelirler	0,00	-305,86	-305,86	0,00
09	Diğer Çeşitli Gelirler	0,00	-305,86	-305,86	0,00
01	Diğer Çeşitli Gelirler	0,00	-305,86	-305,86	0,00
	GENEL TOPLAM	2.807.504.000,00	4.379.578.868,12	1.378.035.837,52	3.001.543.030,60

EK - 6 Üst Yöneticinin İç Kontrol Güvence Beyanı

Üst yönetici olarak görev ve yetkilerim çerçevesinde Ceza İnfaz Kurumları İle Tutukevleri İşyurtları Kurumu bütçesinin; kalkınma planına, yıllık programa, stratejik plan ve performans programı ile hizmet gereklerine uygun olarak hazırlandığını ve uygulandığını, amaç ve hedeflerin gerçekleştirilmesi ve ilgili mevzuatla düzenlenen görev ve hizmetlerin yerine getirilmesi için bütçe ile tahsis edilmiş kaynakların, planlanmış amaçlar doğrultusunda ve iyi malî yönetim ilkelerine uygun olarak kullanıldığını beyan ederim.

Bu çerçevede iç kontrol sisteminin; idarenin gelir, gider, varlık ve yükümlülüklerinin etkili, ekonomik ve verimli bir şekilde yönetilmesine, kanunlara ve diğer düzenlemelere uygun olarak faaliyet göstermesine, her türlü malî karar ve işlemlerde usulsüzlük ve yolsuzluğun önlenmesine, karar oluşturmak ve izlemek için düzenli, zamanında ve güvenilir rapor ve bilgi edinilmesine, varlıkların kötüye kullanılmasının ve israfının önlenmesine ve kayıplara karşı korunmasına ilişkin yeterli ve makul güvenceyi sağladığını bildiririm.

Bu güvence, üst yönetici olarak sahip olduğum bilgi ve değerlendirmelere, benden önceki yöneticiden almış olduğum bilgilere, yönetim bilgi sistemlerine, iç kontrol sistemi değerlendirme raporlarına, izleme ve değerlendirme raporlarına, harcama yetkilileri ile malî hizmetler birim yöneticisi tarafından sunulan güvence beyanlarına ve denetim raporlarına dayanmaktadır.

Bu raporda yer alan bilgilerin güvenilir, tam ve doğru olduğunu beyan ederim. (Ankara-28/02/2022)

Yakup MOĞUL

Bakan Yardımcısı

İşyurtları Kurumu Yüksek Kurulu Başkanı

EK - 7 Mali Hizmetler Birim Yöneticisinin Beyanı

Malî hizmetler birim yöneticisi olarak yetkim dâhilinde;

İç kontrol sisteminin Ceza İnfaz Kurumları İle Tutukevleri İşyurtları Kurumunda oluşturulması, uygulanması ve geliştirilmesi çalışmalarında gerekli koordinasyonun sağlandığını, eğitim ve rehberlik hizmeti verildiğini, faaliyetlerin malî yönetim ve kontrol mevzuatı ve diğer mevzuata uygun olarak yürütüldüğünü, kamu kaynaklarının etkili, ekonomik ve verimli bir şekilde kullanılmasını temin etmek üzere iç kontrol süreçlerinin işletildiğini, uygulama sonuçlarının izlendiğini ve gerekli tedbirlerin alınması için düşünce ve önerilerimin zamanında üst yöneticiye raporlandığını beyan ederim.

Malî kanunlarla ilgili diğer mevzuatın uygulanması konusunda üst yöneticiye ve harcama yetkililerine gerekli bilgileri sağladığımı ve danışmanlık faaliyetinde bulunduğumu bildiririm.

Bu Raporunun "III/A- Malî Bilgiler" bölümünde yer alan bilgilerin güvenilir, tam ve doğru olduğunu teyit ederim. (Ankara-28/02/2022)

İhsan Özgür ÇETİN

Başkan